時事新報

中華民國十九年十月七日（星期二）
今日本報計二張半售大洋三分八厘
◀第八千二百十九號▶
中華郵政特准掛號立券之報紙
上海山東路一八一號 電報掛號六六九〇
經理部電話一九三六〇 編輯部電話一二六三五 營業部電話一一七八六
定報價目 廣告價目

商務印書館 新之出版物

哲學階梯
劉強編 一冊定價五角 郵費二分半
哲學範圍廣遠，茲編用簡括的敘述方法，使讀者易窺源際。上卷總論哲學與美術、宗教、科學、文學之關係；下卷分論本體、宇宙、精神、認識、價格、論理、政治及社會進步諸問題。於各項學說及各家見解，均能摭要陳說，不囿於有數哲學者之意見。

在華領事裁判權論
梁敬錞著 一冊定價二元 郵費七分半
著者留英專攻法律，回國十年，於收回法權之工作上靡役不與，故取材均從百十年來中外外交公牘擇擷類列，無一字流於虛想，在領判制度之考據上實有絕大貢獻。至其以犀利眼光解釋條約，斷制謹嚴，徵引博洽，且多戳破前人所未道之語，尤足為當世司法外交者所引鑑。

英文 中國古代教育思想史
The Development of Chinese Educational Theory
一冊定價三元 郵費七分半
H. S. Galt 著 內容分五章：第一章申述全書大意；第二章敘殷墟發現暨商四代之教育思想；第三章論周代之學術與教育，表見於學校與行政方面之教育原理，及老莊學說之異同；第四章論秦漢兩代之教育思想，法學家之學說、學校及選舉制度；第五章為結論。書末有圖書目錄及索引，頗便檢查。

個性教育論（上海市教育局叢書）
一冊定價三角 郵費一分
陳德徵著 個性教育，專指「教養個性」而言。本書共五章，分論學校不適應兒童個性的原因、適應兒童個性的方法、統計的結果、施行個性教育所發生的問題、施行個性教學法的步驟等。在個性教育上介紹多種可以施行的方法，足供研究教育者之參考。

演說學
一冊定價一元二角 郵費五分
劉奇編譯 是書根據美國密洛根大學的教授 R. D. T. Hollister 所著 Speech-Making 一書編譯而成。關於理論上之陳述，悉照原文；例證習題，則大半換入本國材料，均甚適當。尤以第四第六兩章演說詞之構造及修辭，最見精采。書末復附中外名人演說詞二十篇，結構便於取法。

高等國文法
一冊定價紙面二元 布面三元五角 郵費七分半
楊樹達著 吾國文法專書，始於馬氏文通；開徑獨往，疏漏難免。楊君研究此學，致力甚深，既為糾馬之書，復於北平各大學教授文法，編撰講義，歷時九載，始成此編。學者讀之，可得吾國文字文法之系統，並獲研讀古籍之階梯。

中國文字之原始及其構造
二冊定價二元 郵費五分
蔣善國著 向來研究中國文字學者，皆宗許慎說文解字一書，以致所得成績有限。本書另由新的方向，考求中國文字之原始及構造。特創之點有三：（一）用歷史的眼光，以求中國文字之發生及其演化；（二）根據最古文字，以成一有系統之敘述，集清代金石甲骨文字研究之大成；（三）參考埃及等諸古國及在野蠻民族之文字，以旁證中國文字形成之次序，為中國文字學界闢一新途徑。

通史新義
一冊定價一元 郵費五分
何炳松著 本書大體根據法國名史家塞諾波 (Seignobos) 所著「社會科學上之歷史研究法」一書編輯而成。內容凡分二十一章，都十四萬言，對於通史編纂方法上之種種原則及困難，多所闡發，足資吾國新史學界之參考。

古算考源（學藝彙刊）
一冊定價三角 郵費一分
錢寶琮著 是書取主要中算六種，究其源流，分下列諸篇：算術源流考，九章問題分類考，方程算法源流考，百雞術源流考，求一術源流考，朱世傑垛積術廣義。總集歷代各家學說及其進展，考證綦詳；復參以現代新學說新算式以解明之，頗饒興趣。讀之可見吾國古算精邃之一斑。

化學表解
一冊定價四角 郵費一分
郭本瀾編 本書就最有名最普通之教科中外化學教科書，提綱挈領列為表解；取材精確，分類明晰，適於參考，易於記憶；化學方程另條解釋，循序漸進，有條不紊。

法漢 法語啟蒙
Cours Préparatoire de Langue Française Avec Traduction Chinoise
二冊 定價（一）三角（二）五角 郵費（一）一分（二）二分半
顧澗蘋編 全書將故事十六則，作一百二十六課。每課先單字，次詞語，均用漢譯與原文對照校列。文字淺顯而饒興趣。

民權初步演習
小學校高級用黨義教科書
二冊 定價各八分 郵費各一分
唐鳴時編 本書遵照中央訓練部所定黨義課程綱要，以民權初步為根據，用淺近文字作系統的演述，使兒童能了解會議規則的大要。

中國地理課本
新時代民眾學校
一冊 定價四分 郵費一分
戴洪恆編 全書十六課，記載簡要，多附插圖。就本國地理的常識上說，讀此可有相當的基礎。

平民職業小叢書
續出左列六種 每冊定價一分半 郵費一分
喪心病狂 賦商編
誰害了他 彭望芬編
沈可大 賦商編
宗太生 邢知塽編
末路生機 公瞻編
貧寡婦 彭望芬編

(197)

黃太史精華錄
一冊 定價綦宋紙二角半 連史紙三角半 郵費一分
宋任淵選 書凡六卷，舉山谷之佳文字萃于一編，刻本罕見，諸貞壯先生以重值得景宋寫本于北平，付敝館用仿古活字精校印行。寫本間有脫字，已據海日樓所藏宋本原集校補。

漱溟卅後文錄
一冊定價八角 郵費二分半
是錄係搜集梁漱溟先生民國十二年在曹州辦學，至十八年北游考察山西河南村治為止之文稿及講演錄而成。作者近年意見頗著眼於經濟制度上之改革，而以辦學及提倡農村自治為職志。集中關於此類文字為多，此外有討論東西文化，自治學方法，及紀念其尊人思想記諸篇。欲知先生最近思想者均宜一讀。

俊顏
一冊定價四角五分 郵費一分
原書名：Visage Emerveillé 宗以合譯 談最近法國文學的人，大概多知道女詩人伯爵夫人羅露伊 (Comtesse de Noailles) 的。這部俊顏就是她用詩樣的文字寫成日記體的小說。在修道院中的女修士一面愛了一個畫家，一面又不忘情於上帝，這中間自然有許多心境上的爭鬥，於是形成這一部熱情跳躍的浮日的紀錄。

王雲五大辭典
特價四元 十一月底止
一冊定價六元 郵費一角五分
此書為四角號碼檢字法發明者王雲五氏所著，其編次方法即用四角法。同號碼的字及句，均在十字以內，按碼檢查，簡捷無比。所採詞語，包括文體式方面、語體、及方言、外來語等；在實質方面，包括社會科學、自然科學和文藝名詞以及重要人名、地名、年號等。附錄各科參考表多至三十種。未曾熟習四角法的人，亦可依筆畫索引檢查。實為新時代一般人必備的參考要籍。

四角號碼電報書 附電報新編
一冊定價二角 郵費二分半
陳稼軒 林葆熙編 電報新編，依部首編次。檢查困難，久為人所厭苦。本書依四角號碼編次，同碼字至多在一二行以內，一檢即得。電報定章，中文用數字，四碼為一字。洋文用羅馬字，音者十碼為一字。本書於數碼之外，加注有音羅馬字。國內電報，明電可省三分之一，密電可省三分之二。國際電報，無論明密，均省三分之二。詳載各項章程，尤便參考。

新印度
V. Chirol 著 胡榮銓譯
定價一元二角 郵費五分
著者曾任印度民政息索委員會委員，對於印度之歷史及現狀均有透澈之研究與觀察。本書係本其多年實地考察之結果而著成，內容計十九章，首敘印度歷來宗教之消長及社會問題，次述英國統治印度之得失，末述印度反抗英人統治之經過，甘地之不合作運動，及英國應付之方略。以客觀之態度，作系統之敘述，持論純正，取材精確，每遇一問題發生，必詳述雙方之事實，使讀者自下批評，而不作偏私之斷語，誠足多也。譯筆雅馴，亦頗可誦。

新土耳其 柳克述編 一冊二元
新波斯 賀昌群譯 一冊八角

商務印書館啟

兒童世界
二十六卷 第八期
內容有圖畫、小說、童話、中外故事、詩歌、手工、遊戲、謎語以及其他許多有趣的材料，都是用極淺顯的文字寫出來，很適合於兒童閱讀。
定價 零售每冊三分 全年五十冊連郵一元五角
商務印書館啟

王興昌 呢絨西裝
南京路巡捕房對面● 北四川路郵政總局對面●
總號 北號

秋季大減價卅天 由十月一日起
本號創設以來，歷有年數，專營一切呢絨西裝業務，莫不貨品精良，定價克己，社會人士咸爭相賜顧，美譽飛騰，營業之盛，堪稱個中翹楚。本號亦唯精益求精，以副眾望。際茲金風送爽，玉露橫秋，暑往寒來，正各界仕女添衣之候，爰特不惜巨資，遍向歐美名廠，購運大批呢絨嗶嘰秋衣呢等貨，種類繁多，品質韌粹，花色高雅，適合時尚，採作中西服裝，尤稱典美。並於本月一日起，總號北號同時舉行秋季大減價三十大，時新各貨以及西裝附件，一律削碼廉售，藉酬歷來惠顧諸君之盛意。區區微忱，諒邀明鑒。倘荷光顧，無任歡迎。幸毋坐失良機，是所至感。

●總號特設……
批發部 各種貨品 呢絨嗶嘰 歐美名廠 最新出品 花色繁多 最稱美備 同行批發 毋任歡迎
西裝部 服裝高尚 厥推西裝 本號辦此 最為專門 質料既佳 技術尤精 倘荷訂製 務使稱心
軍裝部 自建工廠 廣聘技師 專製軍裝 出品精良 國軍所需 均我供給 皮件附件 亦極美佳
零售部 各種衣料 時新貨品 西裝配件 服飾用品 搜羅宏富 貨質認真 可供選購 售價極廉 一九三〇 新式呢帽 式樣繁多 適合時尚
（再新近由歐運到大批三磅半四磅半灰色軍用毯如蒙賜顧售價格外克己或在滬廠亦可定製）

△△移玉不便 就近北號 亦可代訂▽▽
無論何種服裝式樣質料最重要！本號是辨決衣着問題專製高尚服裝之唯一商店！
電話 總號 一四〇二一 北號 四五六八〇

英美日產業問題
歐陽瀚存著 一冊六角
自歐戰終結，而當事各國之財用亦隨之告竭；於是英美各國，無不以全力拓治生產，而日本自明治維新以後，經濟界發展之速，亦為並世所罕見。本書對於該三國產業之概況，發展之情形；以及改革之經過，均詳述無遺，可為研究世界經濟概況及各國戰後大勢者之參攷。

民生主義 經濟學 楊汝梅 一冊 一元八角
經濟學要旨 李蕃 一冊 四角
現代世界經濟大勢 耿濟之 一冊 六角
中華書局發行 (庚145)

上海中法藥房 秋季大廉價
國歷九月念二日起念一天 外加大贈品
北京路總店 三馬路老店 靜安寺 十六舖 虹口 新閘 四分店 同時一體舉行

招商局
海晏快輪准於國歷十月七日星期二晚開往溫州
新江天快輪准於國歷十月七日星期二下午五時開往鎮海寗波
新豐快輪准於國歷十月八日星期三上午十時開往烟台天津
本輪電話一三二六五號

招商局總管理處公告第一號
為公告事案查整理招商局暫行條例國民政府業於九月十五日公布施行根據該條例規定本處專員有對外代表本局執行局務之全權凡以本局名義對外締結契約或契約之內容涉及本局財產或其他權利者非經本處專員簽字均不生效力惟在該條例施行前凡本局過去對外經合法手續所締結之契約本處仍繼續負責承認之特此公告

江灣賽馬
國歷十月十日雙十節及十一日（星期六）本會舉行第一六六期賽馬每日准下午一點鐘起賽各賽十次
會員搖彩套頭票新定章程每天每套售洋十五元
一場中自一點鐘起發售第四次賽馬開始搖彩連續六次內計二元票五次五元票一次套頭票自一號至五百號可向靜安寺路七二二號本會預購特此佈告
萬國體育會啟

中央半月刊
第二卷 第廿四期

目錄

三民主義的綱要……蔣中正
武裝編遣以後……胡漢民
第一建設……戴季陶
對於蘇省教育之新希望……葉楚傖
懷仁堂的擴大會議為閻逆籌安……劉蘆隱
印度民族獨立運動中之甘地（續）……郎醒石
民族主義之社會學的觀察……楊幼炯
統一國語……張國人
專載
中央執行委員會訓令華北黨員
中央執行委員會告三編區武裝同志書

總代售處 上海 民智書局

社評　銅元問題

揆諸最近財政當局、以事赴漢、因見武漢銅元充斥、兌價每元在五千文以上、現擬設法收買、以四千八百文爲率、庶幾其價可以改高、而物價得以平定、抑亦平民之福音也、夫武漢等處通用之銅元、爲一枚雙十銅元、即爲當制錢二十文者、顧其重量成色、較當十文單銅元爲低、又因其供過於求之故、於是其價亦當較諸單銅元爲低、而兌價幾倍於上海等處行用單銅元者矣、

我國幣制迄今猶未統一、其最大癥結、厥爲法令之不行、夫世界各國、亦未始無貨幣跌價之事、然而恆以物價騰貴之形式出之、即其貨幣單位、與其兌價決不輕於變更其固有制度、不若我國之放任、得使貨幣制度依供求關係、而加以變更、如在今日之銀元、亦有每日之市價、其他角幣銅元、更無論矣、此皆我國自昔祗知有秤量制度而不知有個數制度之故也、且因我國之貨幣、最初以制錢爲單位、然後以時代之要求、始繼續有銀元、角幣、銅元之先後產生、其間兌價之參差、遂成習慣、而法令乃等於具文矣、

顧幣制之紊亂、已非自今日始、歷來聽其自然、無從挽救、雖改革幣制之議、倡始至今、垂三四十年、如最近十餘年來所倡導之廢兩改元、迄未實現、可知徹底革新、原非易舉、此積重難反現狀、於銀元、角幣、固不待言、即就銅元一項而論、在前清光緒三十年左右、始鑄銅元之際、其兌價尚在每元一千文之內、嗣以各省設局競鑄、結果即超過於一千文之上、而繼長增高、遂至於倍蓰其兌價、銅元值落、貨物價漲、在昔以錢碼計數之工商業、乃不得不改用洋碼、惟以日常用品、其零星者、咸以銅元爲交易、受痛苦最深者、厥爲負販小商、其他以銅元收入爲主之事業、如電車公司等、亦受有重大影響、往年上海英商電車公司因每年所受銅元兌價變動之損失、數達鉅萬、曾請於英國駐華公使朱爾典、依據馬凱條約第八條向我政府提出交涉、嗣後以不得要領而罷、遂屢次增加乘車者之負擔、加價奚啻一次、要之、皆所以使一般平民直接間接受其影響者也、

我國銅元在今日全國是否敷用、因無精確調查、自難斷言、惟以都市情形觀察、大都充斥、其價幾爲普通的跌落、原因何在、即前清鑄造銅元之始、各省即以籌款爲目的、本省有餘、即以之運銷鄰省、不啻視銅元爲牟利之商品、至民國時代、而尤有甚焉、且一方銅元已供過於求、價格日落、而同時更發行銅元票、幾至毫無限制、銅元跌價、益無挽救之方矣、茲者、財政當局既注意及於武漢之銅元問題、而欲謀救濟、誠武漢平民之幸、然而此銅元問題者、關係於全國、在今日幣制統一尚未實現之際、不妨局部改革、若就全體而言、吾人所希望者、乃於此過渡期間、須官民之合作、若能全國一致、未始非救急之道、或較善於改買之政策也、

第一、銅元充斥、由於鼓鑄、依據貨幣原則、主幣係自由鑄造、而輔幣則爲限制鑄造、胥以人口分配爲標準、生活程度爲增減、今若以籌款募餉之故、則一旦停工、勢必使欵餉無着、遂不得不繼續鼓鑄、非至跌價達於無利可圖、決不願停鑄、此銅元充斥之所由來也、故應立時停止各地銅元之鑄造、然因我國地方遼闊、雖有充斥之處、復有荒缺之地、如是舍就各省勻撥之外、無他道焉、一面停鑄、一面勻撥、以適合於全國用途爲度、庶幾可不背乎限制鑄造之原則、而銅元問題、乃可解決泰半矣、

第二、輔幣有自由兌換之原則、即主幣與輔幣、既有固定之兌價、有爲十進制者、如美之一百分銅幣得兌一金元、有爲非十進制者、如英之二百四十便士得兌一金鎊、其間固有確定之比率、不許變更也、顧以一主幣得兌換若干輔幣、同時亦得以若干輔幣兌換一主幣、此之謂自由兌換、今我國主輔幣之兌換、雖無定率、而以市價爲準、然人民因輔幣不足向造幣機關兌取輔幣、例須交納主幣、若因輔幣過多、允許人民向造幣機關自由兌回其主幣、則彼縱欲以籌款之故而濫鑄輔幣者、將終不得逞、此自由兌換可以自動的限制銅元之鼓鑄者也、

第三、我國銅元跌價、決非由於私鑄之充斥、而皆由於官鑄之氾濫、在昔軍閥當以銅元局造幣廠爲籌餉機關、故至於不可收拾、而我國幅員廣大、儘量供給、亦能儘量消納、且可使其兌價任意放長、遂至於雖跌價而仍繼續鑄造不已、此亦由於人民不諳貨幣制度之故、何則、民國三年國幣條例第六條、載明輔幣之法幣資格、如銅元授受以一元爲限、超過一元以上之銅幣、即不得視爲法貨也、若收受、蓋一元以上如以銅幣給付者、當然可以拒絕、人民皆明乎此、則銅元之需要稀少、且亦自然之趨勢、自能適合於人口分配、與生活程度矣、

夫改革幣制、在今日已立制度之基未定、或金[illegible]而將來無論如何、所有輔幣、不問其爲角元、銅元、皆應固定兌換比率、以我國習慣而言、應採十進之制、若能早爲確定、固有莫大利益、故如武漢銅元兌價之日長、皆因以供求律爲依據、莫不超越於十進之上、若以法令強制行用一種新輔幣、不准人民任意貶價、同時厲行限制鑄造、自由兌換、法幣授受等方法、則與由昔日之錢碼改用洋碼、銀元、角元、銅元、當無不稱便、而從國家財政上觀之、亦可溢出多量之生銀生銅、即以名目貨幣收回實價貨幣、雖另鑄新輔幣、當無損失可言、且可以養成人民使用法幣之習慣、於將來幣制統一、不無裨益、雖新輔幣行用之始、不無頑固之徒起而反對者、然而以最近中交兩行發行輔幣券而推察之、通都大邑之易於施行、似可不待臨著者也、

本報提要（十九年十月七日）

▲中央軍五日克鄭州馮軍一部退走　楊虎城部有同日克洛訊　張維璽龐炳勳等均輸誠中央
▲蔣提議於三個月後提早召集第四次全國代表大會　確定召集國民會議之準備及提案
▲國府昨日明令裁厘展緩兩個月惟仍積極籌備
▲明年元旦前實行試辦營業稅　財部令爲補償金之一種
▲馮軍殘部退焦作　一說馮被石部扣留
▲張學良將就副司令職　並在平設副司令機關
▲高英販土案最高法院昨判決
▲王家楨昨由威返滬　定今日晉京報告接收威埠經過
▲東北軍向石莊推進　鐵車第二隊抵定州
▲財部擬發十九年關稅公債三千萬　條例將公布
▲日本自十月十日起至二十六日在南海舉行海軍大演習

鄭州克復豫中將肅清
西北軍於五日晨完全撤退
楊虎城部已佔領洛陽車站
張維璽龐炳勳均輸誠中央

▲本報六日北平電　京報特訊、謂西北軍五日晨十點退出鄭州、同時徐永昌由鄭電告結束軍事云、(電通六日北平電)集合鄭州之西北軍、於五日大體撤退完畢、中央軍不折一矢、於舊歷中秋佳節、佔領鄭州、實現蔣主席到鄭過中秋之豪語、蔣決六日由開封赴鄭州、南北兩軍亘及半年以上之中原戰事、因鄭州陷落、告一段落、(本報六日漢口電)楊虎城部歌(五日)佔洛陽西車站、張維璽龐炳勳請張鈁擔保投誠、蔣據報聞已許自新、(本報六日南京電)漯河電、(一)楊虎城部昨午左翼由北邙山前進、右翼已越鐵謝渡、離洛陽僅十五里、傳今日拂曉已克洛陽城、(二)西北軍以東北軍已接防河北、仍擬竄回老巢、劉郁芬部已抵潼關、豫中軍事可結束、(本報六日南京電)八師某高級軍官歌(五日)電京云、中央攻鄭州部隊除原有各軍外、鄭東之劉茂恩郝夢麟鄭西之范熙績部等均已逼至鄭州附近各四五里地區內、鄭州隨時可下、又馮見大勢已去、曾將軍事交鹿鍾麟、本人赴許昌晤閻會商善後、刻又將軍事暫交孫殿英維持、鹿正電馮請示、並召集高級軍官商議應付善後策略、(本報六日南京電)軍訊、陳調元之總指揮部微(五日)晚由汴垣移駐中牟、其部隊微辰已由中牟追擊前進、(本報六日漢口電)平漢快車四日起開許昌、普通車仍開郾城、岳維峻部三日午完全佔許昌、焦文典徐振源泉部及運輸兵站等部均駐許昌、岳維峻部進至和尚橋、劉鎮華所部已佔新鄭、鄭子舉佔禹州、馮部退河北、二三軍閥部四日均向前推進、如鄭州亦不戰而得、軍事可暫告一段落、

▲本報六日南京電　歸德電魚(六日)電、中央軍蔣之楚郝夢麟陳誠各師五日已進抵白沙佔領鄭州車站、鄭城內之敵全向西北退去、

▲本報六日南京電　列車行營副官長魚(六日)晚電京、稱蔣今晨由汴到中牟視察、仍返汴、當晚列車行營開鄭州、似此鄭州已下、但京中尚未接到克鄭詳報、

馮閻部下全解體
齊向中央輸誠願聽改編
馮在豫派丁勒欵甚慘酷

▲本報六日北平電　鄭來者云、馮玉祥失敗不在軍事、而在時弄小策、如告傳作義云、吾軍已佔馮牧集歸德、望貴軍速向兗州前進、以資馮軍當時並未前進、又告石振青鄧寶珊劉春榮石友三、謂本軍如何發展、望各軍一致努力、其實馮軍仍集中鄭以南、各雜牌首領事後大悟、謂對外宣傳不妨擴大、而對友軍不應欺騙、因之相約不打、由馮部自當其衝、故中央劉楊等軍得以佔領鞏洛、切斷馮軍退路、加馮預備隊以重大打擊、現馮部當初在太原主戰最力之龐炳勳、首先服從中央、吉鴻昌部本廿軍、聽馮福祥令、自在意中、現馮部約計僅有八萬餘人、因前月向豫中各縣派丁、大縣三千、中縣二千、小縣一千、各縣僅以老弱充數、共得未受訓練之兵一萬餘人、尚未入伍、豫中各縣派兵結果、地方紛紛繳欵告免、故結果得兵不多、而款欵不少、馮部從前紀律很好、今次在豫比雜牌會匪尤爲殘酷、可執豫中父老而詢者云、

▲本報六日北平電　吉鴻昌電平、亦謂馮欺騙友軍、欺騙部屬數語、

▲本報六日北平電　隴海路外人方面電、中央軍已抵鄭郊、各方雜牌及馮閻部與紅槍會均表示擁護中央、請即點編、可信敵人已完全消滅、

張學良就職有期
北平將籌設副司令機關
王金鈺到瀋張學良展期歸

▲本報六日北平電　東北要人云、北平將設副總司令機關、其名稱未定、

▲本報六日北平電　張學良電平、平津政治各機關、係張吳二代表轉示中央政治會議及蔣主席電令、所有平津一帶軍政各事交學良全權負責等因、始派人分別接收各政治機關云、外間謂張負接收平津軍政機關全權、係中央所賦予、絕非東北自動、認東北頗有根據云、

▲本報六日北平電　省府設津、係爲接收改組便利計、仍將移平、

▲電通五日瀋陽電　中央代表張羣延期返滬、定雙十節後參列張學良之國民政府陸空軍副司令就任式、二十日由瀋陽出發、於十五日前後可以抵滬、

▲電通五日瀋陽電　何成濬之代表王金鈺、於五日午後三時四十分抵瀋陽、張羣吳鐵城等均到站歡迎、即晚與張羣等會見張學良、協議收拾時局之策、王攜蔣主席之親筆函、故是晚之會見、如爲重要、其結果張學良或於雙十節當日就副司令職、亦未可知云、

○　○　○

樊迪文
定明日晉京

▲本報六日南京電　樊迪文定八日晨到京、午後往金大演講、外交當晚設宴洗塵、九日晨十至十二時延見新聞記者、一時胡戴兩院長請午宴、午後五時在中大講演、十日晤見主席或國府茶會、午後參觀中山陵、當晚市府教部研究院工商部等公宴、

東北軍推進石莊
口北各縣備受晉軍勒欵

▲本報六日北平電　東北軍爲急於回復河北全境秩序起見、已令一軍各旅向石家莊推進、鐵甲第二隊已抵定州、二十七旅奉令集中高碑店、與保定李旅向石莊推進、平市治安由于學忠兼領之第二十三旅維持、

▲本報六日北平電　于學忠注意軍紀、連日晤中外人士、頻問部下有無滋擾情事、僉謂尚好、且晉軍臨退時亦甚守紀律、宁口北各縣則確被一部晉軍勒索銀款、惟楚溪春則無所沾染、

▲本報六日濟南電　韓接德州孫桐萱電告、東北軍騎兵旅三日起開到桑園、除留一部駐防外、餘均開大名、順德、當派參謀處長往接洽、雙方感情融洽、德平股匪經唐堯遜趙亦德兩旅夾擊、已潰往河北、

▲本報六日北平電　石友三部已開到河北南宮棗強大名一帶、

提前召集四次全代會
蔣以反動既將肅清思想已有統一之望
特向中央提議於三個月後提早開大會
以便決定召集國民會議之準備及提案

(開封來電)限即到、上海各報館並轉全國各報館均鑒、頃總座呈中央黨部江(三日)電一件、文曰、國急、南京中央執行委員會鈞鑒、此次討逆之戰禍、實爲國內永久和平之張本、亦爲全國眞正統一之基礎、中央於討逆軍事進行之中、深得全國人民之贊助、亟當於討逆軍事結束之際、謀副全國人民之期望、中正以爲目前第一要務、爲提前召集第四次全國代表大會、確定召集國民會議之議案、頒布憲法之時期、及制定在憲法頒布以前訓政時期適用之約法、以管見所及、爲鈞會陳之、本黨遵奉總理遺教、實施建國程序、暫定一黨專政之制、期成天下爲公之忠、而速召國民會議、尤爲總理遺囑所明示、早應切實奉行、惟以統一甫告成功、軍閥割據之惡習尙未完全打破、深慮國民會議召集之際、不免有依恃兵力、扶持選舉、收買政客、僞造民意、轉將引起糾紛、妨礙建設、故先從事於編遣會議、以謀軍閥之實際消滅、不意因此激起假革命眞軍閥之叛、中央亦不得已而興師討逆、然此戰之後、軍閥既經掃除殆盡、則一切政客官僚叛徒敗類與夫惡化腐化份子皆無所憑藉、以爲其禍黨亂國之工具、紀綱爲之一振、氣尙一新、思想已有統一之望、社會亦得安定之機、於是國民會議乃有召集之可能與必要、且此戰之中、逆軍集全國各派反動勢力之大成、而終不免於覆滅、則此戰之後、決不至再有軍閥復敢破壞統一與叛亂黨國、故本黨於此乃可徵詢全國國民之眞意、準備以國家政權奉還於全國國民、使國民共同負責、以達我三民主義之國家、其頒布憲法日期、前已規定於訓政綱領、茲宜再提請國民會議正式議決、並請其共同擔負籌備憲法起草會議之責、在憲法未頒布以前、如需先制定一種訓政時期適用之約法、使訓政綱領所規定與第一次全國代表大會宣言中之政綱、益能爲全國國民所了解、亦可由國民會議討論決定之、惟茲事體大、所有決定召集國民會議之準備、對國民會議提出之議案、皆應由本黨全國代表大會行之、方足以示鄭重、茲特提議本黨第四次全國代表大會於三個月後提早開會、如鈞會不以爲謬、請於最短期間召集本屆中央執行委員會第四次全體會議、以便決定此重要問題、俾全國人民之望、謹此提議、伏候公決、蔣中正叩江(三日)印、特聞、行營秘書處江印、

國慶日慶祝辦法
府昨通電所屬遵照

▲本報六日南京電　國府本年國慶紀念慶祝辦法、府通飭所屬遵照、電云、案奉中央執行委員會函開、茲經本會規定慶祝十九週年國慶紀念辦法如下、(一)除遵照中央頒行之革命紀念日簡明表所定國慶紀念儀式舉行紀念外、並依照本辦法擴大宣傳、(二)是日午前八時各地黨部機關各團體學校、均須分別集會慶祝、午前十一時、由各該地高級黨部召開各界慶祝大會、午後並得舉行遊藝會、(三)凡各地公共娛樂場所、一律開放一天、各娛樂場所一律減價、優待觀衆、(四)首都一切慶祝事宜、由中央黨部主持、各地慶祝事宜、由各該地高級黨部主持、經費則由該地黨部政府自行籌集、(五)各地黨部除作慶祝宣傳外、應兼作慶祝討逆軍事勝利之宣傳、

▲本報六日南京電　國府定國慶日上午九時在大禮堂舉行慶祝典禮、已由文官參事兩處通知全體職員、屆時參加慶祝、

政客末路
麕集太原　要錢出洋

▲本報六日北平電　太原來者云、到幷擴委左右派及其他政客、向閻大鬧要盤費出洋、閻發一萬元、秋衛維時費、每人不到百元、汪陳鄒等另有欵、

豫省政府
昨移汴辦公

(開封來電)銜略、河南省政府已於十月六日由鄭移回開封、始辦公、謹此電聞、河南省政府主席張鈁叩魚(六日)印、

馮玉祥行踪不明
一說被石扣留一傳祕往晉

▲本報六日北平電　新鄉電、馮親帶三萬人渡河將赴焦作設總部、馮似尚在河北忠義站、劉驥到新鄉見石友三、假道赴焦作、

▲本報六日北平電　今日外傳馮玉祥在豫北某站經石部扣留、但接近閻北者云、馮尚領數萬兵、石決不敢如此、

▲電通六日北平電　馮玉祥之總司令部、於四日夜、移黃河北岸之十希鎮、馮未赴洛陽、已由間道赴太原、與閻協商善後處置、

▲本報六日南京電　孫科現仍留京、擬雙十後赴大連、轉瀋考察東北各路聯運情形、赴葫蘆島視察港務工程、再轉平津視察路政、外傳孫已抵津赴瀋說不確、

討廬軍訊

▲本報六日南京電　某機關接福州電、廬部一旅申日請輸誠、實保殘餘、省方正核議中、但多數主張一律肅清、免留後患、各路軍仍陸續挺進、

裁釐展緩兩個月實施
國府明令　仍須積極籌備務於明年元旦前實行
財部令試辦營業稅爲補償金之一種

▲本報六日南京電　國府今日令、查厘金及類似釐金之一切稅捐、前經明令自本年十月十日起一律裁撤在案、茲據財政部陳稱現因軍事尚未結束、請予展緩兩月施行等語、應准暫行展緩、仍須積極籌備、務於民國二十年一月一日以前實行、著由行政院轉飭該部切實遵照辦理、此令、(本報六日南京電)財政部爲籌備裁厘後補償辦法、昨通令各省財政廳在裁厘尚未實行前、籌備試辦營業稅、其稅額以千分之十爲準、如試行無阻、則可定爲補償厘金之一種、(本報六日南京電)府已令裁厘展緩兩月、財部頃電令各省財廳長積極調查進出口貨物及銷路數量、以便統計、並令于展緩時期中籌備替代之營業稅暫定百分之一、如有特殊情形亦得酌量變更、至徵收具體辦法、該部正在規劃中、(日聯六日南京電)政府當局發表裁撤釐金決於明年元旦實行、同時公布新關稅率、新關稅率定於明年三月一日實施云、

津浦通車
明日起全線直達

▲本報六日濟南電　津浦路一二次客車定八日起直達天津、

調劑糧民

▲本報六日南京電　農鑛部令各省調查糧食儲蓄運輸情形、如遇發生荒災區域、等可按情分配調劑、

高英上訴案判決
高廖氏處徒刑四年罰金四千
高英孫垣部分發回高院更審

高英病勢頗沈重、一時恐難全愈、

▲本報六日南京電　高英販土案今午由最高法院宣判、庭長夏勤宣判、主文、爲原判決撤銷、高廖氏意圖販賣而持有鴉片、處有期徒刑四年、併科罰金四千元、裁判確定前羈押日數以二日抵徒刑一日、罰金如易科監禁、以三元折算一日、但監禁期限不得逾一年、鴉片兩罐沒收焚毀、高英孫垣部份發回江蘇高等法院更審、中華民國十九年十月六日公布判決、理由書尚在繕寫中、

孫科赴瀋
定十三日起程

▲日聯六日南京電　孫科預定五日啓程赴瀋、因須參加雙十節慶祝典禮、改定於十三日啓程、鐵道部中人云、孫氏此行乃欲與南滿洲鐵路當局磋商、中國鐵路聯運問題、南滿洲鐵路東三省各鐵路聯運問題、及其餘重要懸案也、

孔祥熙患胃病

▲本報六日南京電　工商部長孔祥熙患胃病、留滬休養、

胡若愚
到青轉赴瀋陽　傳達中央意旨

▲本報六日青島電　胡若愚今午由滬乘奉天丸抵青、在市長官召集各局長談話、報告赴京經過、下午五時、搭原船赴大連轉遼晤張學良傳達中央意旨、同胡北上者有東北代表秦伯秋、

法使來京

▲本報六日北平電　法使韋爾敦雙十節後入京遞國書、

答謝贊助國貨運動諸君
▲如何解除國貨前途的困難？

潘公展

市社會局奉市政府令准、於本年雙十節前後一週間、舉行本市第三屆國貨運動大會、承各機關各團體以及各界碩彥閨閣名媛的贊助、萬分感謝、萬分榮幸、我們要編輯一冊特刊、廣事宣傳、又荷孔部長張市長寵錫題詞、以及黨部司法學者名流惠賜鴻文、增光篇幅、尤其應代該國貨工商界致謝、

不過我們要答謝贊助國貨運動的許多先生夫人小姐們、不能憑空說幾句客套話就算了事、我們應該體會諸位提倡國貨的熱忱、希望國貨事業發達的盛意、拿出一個實際問題來、和諸位切實討論一番、或者從本屆大會裡、可以羣策羣力的去解決這個難題、然後諸位的熱忱盛意方可不致辜負、這個嚴重而急迫的問題就是、

如何解除國貨前途的困難？

我在提出這個問題之前、曾經大略諸過這冊國貨運動大會特刊裡的許多鴻文、分析開來、諸位先生的用意固然各有所專注、例如、陶百川同志和徐玉書(永祚)先生陳廷和先生等的提倡一般國貨生產、樊仲雲先生的提倡國貨日用品的生產、朱義農先生、馮子明先生和陶希聖先生的特別注重本國的農業生產品、潘仰堯(文安)先生的特別注重於科學管理和金融合作、嚴獨鶴先生和陳冷儕先生的喚起婦女界的努力、以及李浩然先生和周瘦鵑先生等的希望國人共同奮起、分擔責任、查仲堅(人堂)先生的希望國貨運動不要一傳首式的傳首式終等等、可是綜合起來、他們都深切的感覺到國貨的發達決不是單靠消費者一方面的團結可以濟事、尤其不是一年一度的形式上的開會所可達到目的、換言之、他們都誠懇的喊了出來「努力發達國貨生產」、可是國貨的生產爲什麼要有待於發達呢、可見現在還未發達、不但未發達、而且近年來似乎更在那裡衰退、爲什麼會不發達而反衰退呢、這一點原因、如果求得出來、那就是國貨前途困難之所在、倘不急起直追、齊心協力的去解除這困難、則國貨必因此致命傷的打擊、日歸於淘汰、歸於沒落、我們要答謝諸位熱心提倡國貨的盛意、不能不在這一屆大會裡鄭重的提出這個「如何解除國貨前途的困難」的問題、共謀一個切實有效的辦法、否則不但這次大會將依然毫無意義、而此後國貨的消沈反將日甚一日、中央之所以規定國貨運動爲七項民衆運動之一、其原來的主旨難道祇教我們每年開會喊喊口號就罷了嗎、如果不然、我們就應該共同負起責任來、不分黨部政府、不分工人商人、不分男子女子、不分生產者消費者、應該打成一片、殊途同歸的解除國貨前途的困難、

中國全國的實業狀況如何、茲姑擱置不論、先問上海如何、上海爲中國工商業的中心、上海的工商業如果凋敝、全國可想而知、

第一、先看上海工廠創設的歷史、據民十七社會局調查的結果、有大小工廠一七八一家、受調查者約一五〇〇餘家、除間有不願報創設年代者外、其間民國以前創設者僅一〇一、自入民國、與年俱增、民七以後、增加尤速、至民國十六年一年中竟增二百四十三家之多、但民十七則一跌而僅增九十二廠、列如下表、

創設時期	廠數
民國以前	一〇一
民國元年	二八
民國二年	二九
民國三年	二六
民國四年	三一
民國五年	三八
民國六年	二七
民國七年	四一
民國八年	六七
民國九年	五九
民國十年	九〇
民國十一年	七〇
民國十二年	九四
民國十三年	八一
民國十四年	一一七
民國十五年	一五三
民國十六年	二四三
民國十七年	九二

但一究其何以民十七工廠增加數的趨勢突然降下、則工商界諸君普通的答語、大概不外兩點、(一)革命軍北伐、戰後瘡痍未復、交通阻梗、銷路銳減、投資實業無利可圖、(二)工會蜂起、勞資糾紛層出不窮、工人氣燄囂張、商人視投資工廠爲畏途、因此之故、原有的工廠、尚在難以維持、先後停歇、新設工廠當然難得、(下文接第四版)

補力多

與同樣舶來品
純淨補力多
美味滋補　壯補全身
改良體質　促進治療

含幾怪補力多
補肺療咳　順氣祛痰
療傷衰弱　均有特效
具同一之效力

上海九福有限公司發行
各埠中法藥房中西藥房及各大藥房均有出售

王家楨由威返滬

接收威埠事竣秩序安謐　現改爲特區設管理公署　商民要求保全輕稅制度

本報六日本埠訊　外交部常務次長王家楨　此次奉派爲接收威海衛專員、於上月念七日由滬赴威辦理　接收事宜、現以公畢、已於昨日下午四時許偕　同隨員部光林崔存讓等乘大連丸抵滬、在黃浦碼頭登岸後、即返馬斯南路寓邸、定於今晨乘車晉京、向中央報告接收經過、記者昨往訪謁王氏、茲錄其談話如下、

接收經過　余上月由青乘海琛艦率同鎮海艦所載之陸戰隊三百名到威與英國駐威大臣莊思敦及海軍司令接洽、即於本月一日晨舉行中英　接收威海衛典禮　當日下午開始接收、至三日晚全埠各機　關均已接收就緒、莊思敦等當即離威返國、查英人租有威埠歷三十二年、至是始由我國收回、惟接收伊始、各項事務甚爲叢雜、除海關鹽務及郵電各局由財交兩部　分別派員接管外、現在歐美司帮辦朱世全科長葛祖爌　與方祖寶三人尚暫留威埠協助　徐管理專員辦理一切、至劉公島係借用性質、限期十年、如我國關港時、隨時可以收回也、

改爲特區　威海衛地居山東東北部、交通蔽塞、面積不過二百八十一萬方英尺、人口約三十餘萬、因工商業均不發達、市面頗爲冶靜、惟英人銳意經營、對於市政管理極有可觀、我方自接收後、現已改爲威海衛特區、設置管理公署、直轄於行政院、內分三科、另有公安局一、管理三分局、二尙未公布、各機關接收人員多係臨時性質、尚未正式任命、至司法方面將於司法部增設分院一所、藉資便利、全埠私人財產均須掉換　我國文契、俾完手續、該地以鹽產爲大宗、將來可設鹽稅稽核所、以利稅收、

商民要求　威埠民風甚爲誠樸、加以英人治事勤明、對於海關進出口各貨一律值百抽一、故商民均甚融洽、此次財部關監督偕同所派稅務司和威張貼佈告、調查全埠存貨、市民曾推代表向余請願、其要求㈠請遵爲無稅口岸、㈡在威征收之捐稅仍用於地方、㈢駐威軍隊應選擇訓練有素　紀律嚴明者以保治安、當經余詳加解釋、以全國稅率應歸一致、且威埠與中山港及葫蘆島情形不同、關於稅則逐漸增高一事、當可轉達中央、市民尚稱滿意、現在鎮海艦及陸戰隊均尚留威駐防、紀律服制備極莊嚴、地方秩序至爲安謐云、

十九年鹽稅公債

添發三千萬元條例將公布

▲本報六日南京電　財交部擬添發十九年鹽稅　公債三千萬元合前共八千萬元、特將該公債條例　及還本付息表加以修改、呈府轉立法院審議、四日立法院一二次院會業已通過、呈覆國府、今晨古應芬語記者　該修正公債條例、不日即可公布　○

最近之軍政外交

—朱文中在府紀念週之報告—

平隴兩路殘敵即將肅清　裁釐實施決在元旦以前　廈門威海衛已完全收回

▲本報六日南京電　國民政府於今日上午十時舉行總理紀念週、到古應芬、朱培德、張難先、劉瑞恒、朱履龢、陳儀、陳紹寬、李錦綸、穆湘玥、朱經農、張我華、陳郁、周亞衞、及國府文官參軍兩處職員二百餘人、古主席行禮如儀後、由秘書朱文中作政治報告如下、

軍事方面　這一週中間、軍事方面的進展非常迅速、自從前月三十日中央軍奮勇前進、克復敵人死守數月的蘭封之後、同日便克復杞縣等處、本月一日復克尉氏朱仙鎮陳留、二日復克和尚橋許昌、三日即克復開封、四日即進佔中牟、現正圍攻鄭州洛陽、預料在一二日內定可克復鄭洛、把敵人在隴海平漢兩路的殘餘勢力、完全肅清、馮玉祥在這個時候已經知道他自己的命快要終結、所以又製造一種下野出洋的空氣、希圖苟全生命、在過去的事實告訴我們、馮玉祥的下野出洋、已經說過幾次、結果還是造反、還是夢想傾覆黨國、所以現在他講什麼、不但旁觀者不敢相信、就是他自己的部下、也大都互相懷疑、並且因爲互相懷疑、大家都想另找正當的途徑、以求今後的生存、古人說順天者存、逆天者亡、天就是天然的潮流、就是說順天然的潮流、纔能生存、逆天然的潮流、就要滅亡、馮玉祥一再造反、無非妄想保持他的封建勢力、或者更進一步、嘗嘗洪憲第二第三的滋味、這種謬誤的思想、是與現代天然的民治潮流絕不相容、依據順天者存、逆天者亡的原則、他的覆亡、决不可免、他的生存、决不可能、所以他現在的潰敗是早在我們的預算之中、這次閻馮造反、可以說是一切封建殘餘勢力的最後的回光返照、這種最後的回光返照經過中央這次最後的撲滅之後、我們相信決沒有死灰復燃的可能、蔣主席在出發前方之前、曾經說過反革命早暴發一天、革命便早成功一天、這句話居然成了現在的事實、我們應該爲黨國前途慶賀、前天(三日)蔣主席由前方來電、擬請政府於軍事大定之後、或于二十年一月一日特下明令、所有政治與軍事上的罪犯、概予赦免、取銷通緝、復其自由、并得享受一般公民應得權利、藉以安反側定人心、塞亂源、固國本、這種以德服人的主張、與總理生前寬大爲懷的精神、完全是前後一貫、本來治亂、國用重典、不過是一時不得已的治標方法、國家長治久安的根本大計、當然不能逾越　總理所說的仁愛兩字、這次軍事大定之後、政府定能依着蔣主席的主張力行仁愛兩字、以貫徹總理寬大爲懷、無所不容的偉大精神、

財政方面　全國釐金、本定今年十月十日一律裁撤、早由財政部派員籌備、召集各省　財政人員及經濟學家開會討論等　議抵補方法、原冀如期實施、不幸此次軍事發生之後、影響所及的各省地方　或成戰區或有匪患、倘若現在一旦更張、勢必發生許多流弊、於國家于人民都有害無利、政府有鑒於此、所以決定將緩兩月施行、但限於二十年一月一日以前必須一律實施、不得再延、可見政府對於裁撤全國釐金早已具有決心、無論如何困難、終必儘本年以內把他完全裁撤、

外交方面　威海衛已經於本月一日由　我國正式接收、一切手續都已辦理妥當、前次報告廈門英租界係於前月十七日收回、本月一日又正式接收威海衛、兩週之內收回租借地兩處、外交方面的進展、不可謂不速、倘能本此精神　繼續不斷的奮鬥、我們相信一定能夠遵照　總理遺囑在最短期間剷除一切不平等條約、恢復我國在國際上　固有的地位、

法制方面　最近法制方面、經立法院通過的、有民事訴訟法第一編至第五編、國葬法、救災準備金法、其中最值得我們　注意的就是已經政府於上星　期五明令公布的國葬法、他第一條說「中華民國國民有殊勛於國家者、身故後依本法之規定舉行國葬」依此規定、凡中華民國國民　祇要他能够對於國家建立特殊的功勛、身故之後都可享　受國葬的榮典、所有從前　法律上的階級性已完全打破、這就是法律的平等化、就是表現以三民主義立法的眞精神、是很值得我們注意的、

中央昨日紀念週

葉楚傖報告治蘇經過　雖力謀進步然困難多

▲本報六日南京電　今日上午九時、中央黨部舉行第八十次紀念週、到中委葉楚傖陳布雷　陳立夫等、暨來賓與黨部職員、共五百餘人、葉楚傖主席、行禮如儀畢、由主席報告政治、略謂中央黨部、中央政治、及前方勝利情形、各位同志、略俱知道、本人來自地方、本來地方黨務、政治、應時向中央報告、然後地方與中央、方不隔閡、尤是江蘇區域、是中央畿輔之地、關係更爲密切、但是本人受命到蘇、雖云有五個月餘、惟談到成績、自愧毫無、若問政治清明、黨務進步、治安妥善、俱曰未敢承此、所以今日報告、無異等於自劾、茲就經歷所感困難之點、略有報告一二而已、㈠關於政治與黨務者、自來政治與黨務之糾紛、皆由於省府與省黨部、各自庇護其屬員、不能和衷、江蘇省府和省黨部、幸能共濟、比較他省現象、要六最佳、但是各縣政府、與各縣黨部之間、未能齊一、仍有不合作之事、常常發生、縣政府及公安局、與縣黨部、及區黨部、往往因意見不合、時發生互相攻擊之事、而省政府及省黨部、又各庇護其屬員、從而起爭、糾紛已成爲一種根本之弊、蘇省府與省黨部有鑒及此、故蘇省府對於所屬縣政府　公安局、首即注重檢舉、以期促進吏治、故對縣政府及公安局、有人檢舉者、如調查屬實、即立予撤換、至少亦予以查辦察看、如對黨員有反動行爲、爲省政府所知、即密請省黨部注意、省黨部亦皆能盡力注意、江蘇雖省政府與省黨部間、可謂全無隔閡、但是說政治清明、實尚未曾做到、嚮謂政治、祇要官　一不貪財、二不用私人、政治　總可辦得好、殊不知到政　界後、所感種種困難、並不僅　在貪財、不用私人、即能使政治上軌、茲就公安局一事言之、人民對於各地公安局　都有不滿意之感、豈惟地方人民即省府當局對各地所屬公安局、亦俱自抱不滿、在公安自好的方面說、爲指導人民保護人民、向壞的方面說、則爲敲詐人民壓迫人民、省政府欲就此點力加改良、竟有種種困難、俱爲辦不到、試說某鄉有公安分局一所、僅巡官一員警察十二名、詢其經費則一錢無着、而人樂於爲此者、則其生活之來歷、已不問可知、此種警察如何能保護人民、如何能得人民之信賴、再就此十二人之器械在、到也有舊槍十枝、但是子彈全無、詢其何以有槍無彈、則云無彈尚能保存、如係有彈之新槍、則土匪聞知、必即來搶去、此種警察、言地方是爲有用耶、抑是無用耶、皆必以爲無用也、然虛設此種機關既無益、省府議欲取消之、復又有所辦不到、說者謂省府不整頓、省府實非不欲整頓、乃事事格於章程、欲整頓而有所不能也、㈡建設局如同虛設、蘇省各縣建設局有六七縣、是在畝捐下抽收洋二分、如某縣有田二十萬畝、即得經費四千元、此四千元之開支、既設一專局、則局長技士書記差役上下至少須用五六人、此五六人開支每月至少就得數百元、以常年捐僅四千、就薪工開銷、尤虞不敷、建設事業、何能談到、省政府欲議將建設局裁撤、僅一技士屬於縣政府、如此則每年可騰出數千元　爲實際建設事業之用、又格於章程規定、亦辦不到、㈢再就用人而言、從前用人關於年老狠不放心、因其閱歷多而趨避巧、辦事無有勇氣、而徒有暮氣、今則對於少年也有　點不能放心了、往往一般少年無事時　狠像有勇氣負責任、及將事後則完全不同、非言不屑做小事、則爲事辦不通而即灰心、毫無堅忍之力、在在流爲放任、所以用人亦　是一大困難、就本人到蘇　五個多月言、想將吏治整頓、全省六十一縣、此五個月中撤了四十多人、差不多平均每三天須物色一縣長、以此短促時間物色人才、孰亦無此眼力、物色一良才、至少可得考察、決非三言數見即謂可能知其人也、所以說政治清明、自覺甚爲慚愧、現在補救之方、惟仍行了候補法、多派差幾次、亦可覘其才能、然後使之臨民、此較尙爲週到、但仍不是根本法耳、再就求治過言從前、對於吏．每屆縣長不治輿情、故開放檢舉、然知復有大弊、自開放檢舉後各處投函告密、幾於全省無一好官、及派人復查、則不特告密者所告之事實無其事、即告密者其人亦復并無其人、故用此種方法、亦俱并非完善、再就非法官員、省府僅能行　其行政上處分、各懲罰處分、即須送司法機關辦理、往往一案送到司法機關、手續之麻煩、總非數月後不能解決、用人既無標準、辦人復無道路困難、然關因革大經須俱中央制定、將來惟望中央接到困難、須另有救濟辦法、㈣再說到地方治安、自愧到蘇五個月、適在軍事時期、各地土匪是比未到蘇前　還要鬧得利害、蘇省原就無兵、現省兵保安家僅成一團、要兩個月後方有成立四　團希望、故此五個月省府僅能云負守土而已、然其所以能守土者、尙是有三省警備司令熊式輝[illegible]在後方之中央車、對治安上能竭力維持、故就是守土這點功、省政府亦是不敢誇、蓋省兵祇有警察、大縣不過三四百人、小縣不過三四十人、守城守門尤虞不足、非有中央兵力不足言維蘇省治安也、現在前方軍事已將結束、希望結束之後、中央能派一兩師紀律嚴明得力之兵、分駐蘇省各縣、同時舉辦清鄉清匪、蘇省人民方能得到眞正治安、總之蘇省爲中央畿輔、事事俱須仰賴中央計　劃方能得到一切進步云云、

朱家驊

昨補行宣誓

▲本報六日廣州電　朱家驊今日十時補行宣誓就大學校長職、來賓學生者到四五千人、林雲陔監誓陳銘樞代表董事會致詞、朱校長演說大學今後各科校　重要發展計劃、黃季陸致書大學代表董事會、貢獻五事、

浙省府大裁員

▲中央社五日杭州電　浙省府厲行節約、實行緊縮大裁職員、除秘書處已裁二十四人外、各廳處及省土地局亦正擬酌裁十八人至　十四人不等、日內發表、

海站襲一俄匪

蘇俄竟提抗議　我已據理駁復

▲日聯三日哈爾濱電　海拉爾警備軍　九月十四日逮捕有白色暴徒　嫌疑之一俄人、解送海拉爾執行槍決、後發覺該　俄人爲勞農國籍者、勞農領事即對華方提出嚴重抗議、然華方答謂勞農家、俄民侵犯中國國法後、俄國非享受治外　法權之國華方採取斷平處置　並非屬怪事云、

國際軍縮會議

下月在日內瓦舉行

▲本報六日南京電　國際軍縮會議定十一月在日內瓦舉行、我出席代表黃慕松等已造具旅費預算、計美金一萬元呈行政院　飭財政部籌發、

日外務次官

起程來滬

(電通五日東京電)　外務省政務次官永井柳太郎　今晨八二十五分由東京　驛西下八日由神戶乘上海丸赴滬、

國際道路大會

我國代表抵華盛頓

▲國各民社五日　華盛頓電、出席國際　道路大會之中國代表已於今日抵此、允積極參加討論、俾發展中國築造道路事業以利交通、且便運輸云、

各地雜電

▲漢口電　雙十節由市府招待外賓、今日劉文島發請柬百餘份、

▲濟南電　韓佈告汀蘇張一振意造聯[illegible]縣長之說、着送歷城縣監禁一月示儆、

▲南京電　鄭洪年李調生今午由滬到京、王正廷王寵惠王伯羣趙道明明晨由滬到京、吳稚暉林森今晨赴上海、

第威德潤腸丸

常居最高地位

因其藥質最佳

杭州 漢倫綢織廠主曹陞明對「英商祥泰洋行」於保險賠欵事鄭重聲明

險不幸於民國十九年三月二十日被焚惟鄙人不欲選任公證人解決此項要求經保險公司之代理人英商祥泰洋行從中調解[illegible]滿解決查此事各報先後曾有記載恐各界不明內容殊多誤會鄙人今特鄭重聲明祥泰洋行對於此事自始即開誠相見公正不阿[illegible]

啟者鄙人在杭州設合[illegible]保險[illegible]

中國薄荷糖徵求包樣獎金五十元廿五元

本公司不惜資本由美國選採薄荷佳種運來華在北平設場種植[illegible]成功并用科學方法提煉[illegible]供社會需用[illegible]五彩石印包紙圖樣[illegible]來稿將來取錄者第一名酬洋五十元第二名二十五元其[illegible]一概送本行[illegible]南京路一○二六號 洋利生公司啟

第三屆國貨運動週 中國化學工業社 大贈賣 星期一

十月七日起凡購本社三星牌「軟質雪花精」「香雪」「百倍醬油精」「牛髮油」均買一件贈一件惟每客以每種十件爲限其餘各種三星老牌出物如「牙膏」「香水精」「觀音紛」等亦均特別廉售以副政府提倡國貨之意尚希各界士女聯袂偕來襄此盛舉無任企盼

總公司發行所 河南路四四四號

第二發行所 廣東路六十八號

上海市各界慶祝國慶籌備委員會通告第一號

爲通告事本會由本市黨政軍警機關及各民衆團體合組成立籌備全市慶祝國慶紀念事宜茲經本會決定於十月九日下午六時起分南市閘北兩區舉行提燈大會並指定公共體育場爲南市集合地點青雲路爲閘北集合地點(遊行路線再行公布)會經分別函達在案恐未週知特此登報通告務希全市各團體暨各軍警機關於九日下午五時半自備燈彩前赴指定集合地點參加遊行以[illegible]　中華民國十九年十月三日

上海市各界慶祝國慶籌備委員會通告第二號

爲通告事本市各界慶祝國慶紀念大會業經本會定於十月十日上午九時在本市商會大禮堂舉行慶祝大會屆時務希全市各機關暨各團體等各派代表十人以上前往參加慶祝恐未週知特此登報通告　中華民國十九年十月三日

上海市各界慶祝國慶籌備委員會通告第三號

爲通告事本市國慶紀念升旗典禮業經本會議決定於十月十日上午八時在南市公共體育場舉行除分別函知本市各級黨部各機關各團體屆時推派代表出席參加外特再登報通告

上海市各界慶祝國慶籌備委員會通告第四號

爲通告事本市國慶紀念童子軍大檢閱業經本會議決定於十月十日上午十時在南市公共體育場舉行下午一時起并舉行表演本市各級黨部各機關各法團務希推派代表屆時前往參加共襄盛舉特此通告(不另行文)

上海市社會局爲本年中秋爲十月八日不得沿襲舊歷以十月六日爲中秋事布告第二八○九號

爲布告事照得中秋節日業經市政府第一六四號布告准內政教育部咨規定爲最近秋分之望日查本年中秋節依照中央頒行之國民歷應爲國歷十月八日乃近日風聞民間沿襲舊歷仍於本月六日慶賞中秋之說顯係謬誤既背歷法又違政令即撰有習俗慶賞中秋亦無非以秋月團圞分外光明歡宴賞月樂敘團圓若於六日舉行月未圓圓何足賞自應立予糾正以維歷法而重政令爲特布告仰市民一體周知如沿習俗有慶賀娛樂之舉准於八日行之惟不得沿用舊歷其各遵照毋違此布

大炮台香烟

另有小號即三炮台出售

妙味別饒

B.A.T

CA-303

新生命 出版 第三卷 第十號

中國經濟衰落與復興問題……陶希聖
釋革命……賀君
半殖民地中國之經濟結構的特徵……朱逸之
中國文化的進化……戴行軺
中國封建制度之史的考察……朱伯康
中國田賦之史的研究(續完)……吳乃立
農村教育改造論……劉光華
最近的蘇俄……樊仲雲
國際的卡笛爾運動……許逸上
最近國際事情評述……記者

每冊二角 半年一元 全年二元 郵費在內
上海愛而近路福康坊十九號 新生命月刊社
第一二卷合訂本 每卷精裝二冊實價二元四角

THE CHINA CRITIC
英文 中國評論週報
三卷四十一期目錄 十月九日出版
社評▲威海衛收回究(記者)▲辛博森與津關庫存(記者)▲大赦政治犯(記者)▲英國大飛船之爆毀(記者)▲運動家之風範(記者)▲英國科學會年會中之女科學家(記者)
社論▲悼譚延闓氏(記者)▲浙江之女帽業(記者)
專著▲韓非學說與今日之中國……林語堂
▲中國之內國公債券……耿愛德
▲兒童疾病之預備……伍連德
▲中國不寧靜狀態雜論……黃寶年
▲小評論▲各種統計▲一週大事記▲中外論評▲新書介紹
定價 每冊二角 全年七元 半年四元 三個月二元
(一)上海北京路五十號中國評論週報社 (二)上海卡德路寰球中國學生會 (三)上海及各省商務印書館 (四)各省各大書坊

鹽業 金城 中南 大陸 銀行上海準備庫公告

本庫自即日起發行新印之中南銀行上海地名五元兌換券一種「正面紅色背面藍色」與以前所發之各種兌換券同樣行使十足兌現特此通告

上海市商會緊要公告

自本年起遵用國歷年終結帳業經政府嚴令通行令市商家均應一律遵辦茲經本會執行委員會第四次常會議決再行登報公告務希全市商家預為準備所有往來應收應付概於國歷年終辦理結束以重政令特此公告

上海第三屆國貨運動大會開幕通告

本市第三屆國貨運動大會宣傳週自十月七日起舉行至十三日止定於七日下午二時在南京路國產聯合大商場舉行開幕典禮除由本會發柬邀請各界參與外務希本市軍政商學各界蒞臨參加共襄盛舉並於每日下午一時至六時在該商場遊藝部舉行遊藝宣傳敦請名人演講並定十月九日下午三時至七時在戈登路大華飯店舉行時裝展覽會特此通告

答謝贊助國貨運動諸君

潘公展

(上文接第二版)

第二、我們看上海各工廠的資本數、更足令國人吃驚、一千五百餘家工廠中、中國佔一四四一廠、日本五六廠、英國三三廠、美國一六廠、法國七廠、其他一九廠、驟視之、似乎本國工廠最發達、等則所投資本、日本的有一四五、五二四、〇〇〇元、中國祇約一〇三、三〇三、〇〇〇元、英國約六六、二六九、〇〇〇元、美國約六八二、〇〇〇元、法國約六、二七〇、〇〇〇元、其他約一、八〇〇、〇〇〇元、全市工廠資本總數約三萬萬三千萬元、而本國工廠資本僅佔三分之一而弱、已不足以敵上海的外資工廠、何況尚有大宗的洋貨由海外巨船源源輸入呢、更進而考察各廠資本的平均數、日廠每家平均資本約二百六十萬元、英廠約二百三十萬元、法廠約九十萬元、美廠約四十萬元、而中國工廠每家的資本平均則僅七萬左右、彼日廠小三十餘倍、較英廠小三十倍、較法廠小十四倍、較美廠小五六倍、以這樣微薄的資本的本國工廠、在國際帝國主義的經濟侵略之下去競爭、要希望牠們衝鋒陷陣、為國貨闢生路、如何可得、

第三、我們再看上海工業界的勞力如何分配、如何使用、據社會局十七年的調查、一千五百餘廠中的工人約二十四萬人、而在廠外作工的尚未計及、其中分配如下、(一)紡織工業約十七萬人、(二)食品工業約二萬一千人、(三)化學工業約一萬五千人、(四)機器工業約一萬三千人、(五)印刷工業約九千人、(六)日用品工業約二千五百人、(七)器具工業約二千五百人、(八)其他工業合計約五千人、這些工人、本國廠家用得多、還是外國廠家多？依資本的比例、似乎應該外資廠家用工人較多、實則不然、因為外國廠家資本集中、大量生產、加以管理得法、耗費勞力自然較少、譬如紡織工業中的紗廠、同是中國工人、在日本紗廠裡一個工人管理錠子數比在中國紗廠裡要多三分之一乃至一半、故市內華資紗廠布廠僅有紗錠七十七萬餘枚、線錠四萬三千餘枚、布機七千四百架、不及外資廠家的紗錠一百十六萬餘枚、線錠十一萬七千餘枚、布機一萬餘架、而所雇用的工人總數、在事實上反超過於外資工廠、因此可以推知、一千四百家的本國工廠所用的勞力、一定超過於二三百家的外資工廠所用的人工、更可間接的明白、本國工廠的出品所謂國貨也者、姑無論有無勞資糾紛、其成本一定比外貨出品高昂、那裡能夠再事競爭、

第四、再就勞資糾紛和罷工停業等狀況而言、亦可明白國貨工業衰退原因的一大部分、據社會局調查罷工停業案件的統計、大概如下、

資方國籍	十七年總計	百分數	十八年總計	百分數
中國	九六	八〇·〇〇	八〇	七二·〇七
日本	七	五·八二	一五	一一·七一
英國	一一	九·一七	一一	九·九〇
美國	二	一·六七	二	一·八〇
德國	二	一·六七		
法國	一	〇·八三	四	三·六〇
俄國	一	〇·八三		
意國			一	〇·九〇
總計	一二〇	一〇〇·	一一一	一〇〇·〇〇

從右表、我們知道十七年罷工停業案件共計一二〇起、而十八年計一一一起、似乎氣象已經較好、並且十七年罷工停業案件關係廠號數凡五、四三八家、關係職工數凡二一三、九六八人、到十八年、關係廠號數僅一、五一二家、職工數也減至六八、八六一人、尤其罷得工潮在十八年的趨勢已經緩和起來、但是無論如何、中國工廠受罷工或停業的影響的總佔各廠總數百分之七十二至八十、以基礎脆薄勢力微弱的本國工廠、連年受工潮的打擊、自然要因不勝賠累而倒閉、其幸而猶能立足的、也當然不過苟延殘喘而已！試再進而分析兩年來罷工停業案件的原因結果、更可明瞭工商界的趨勢是已經到了危機一髮的地步了、十七年案件發生於工資問題的二七起、比解雇多三起、發生於工時問題的計八起、到十八年、工資案件雖仍有二六起、但雇用或解雇的爭執案件已增至三六起、而工時案件却減至祇有一起、這可見工資的提高和工時的減少、經過十六年十七年兩年間勞方的鬥爭、已經到了相當的限度、過此限度、資方實已力不能勝、祇有縮小營業範圍或簡直歇業、於是因解雇而起爭執而鬧罷工的案件自然加多、罷工停業的結果、勞方要求完全接受者十七年達總數百分之三八、四七、十八年減至百分之二八、八三、而勞方要求未經承認者十七年僅佔百分之一〇、二五、十八年竟增至百分之二八、八三、這固然是資方交涉能力已漸見進步、而資方營業狀況實在已瀕絕境、其勢已到無可再讓的地步、所以纔有此種景象、換言之、上海的工界、經過十六年十七年的工潮瀰漫、到了十八年已經差不多是走入斷港絕流、毫無迴旋的餘地、資方非盡其力以與勞方爭持於最後呼吸的俄傾之間以圖生存、祇有聽天由命的任其歇業而已！國貨工廠自民國十四年以來、兩三年間正在逐漸抬頭、而遭此打擊、其為厄運、無可諱言、

第五、工商界所感受的痛苦、當然是捐稅繁重、譬如絲繭、民國二年的繭稅每擔乾繭僅納六元、到最近浙江每擔納十三元五角、江蘇每擔納十二元五角、安徽每擔納十元五角、增加到一倍左右、又如茶葉、姑以徽州茶為代表、毛茶每擔除製造費二二、五〇元外、運到上海所付的運費需三、四〇元、稅捐六、八一元、箱茶每擔除製造費一〇、八四元、應付運費二、八〇元、稅捐二、三六元、其生產成本之重、可想而知、又如捲烟、華商感受捲煙稅額等級表的痛苦、至深且鉅、照表規定分七等、售價每箱一二八、八一元以上為六等、應納稅額為五三、六二五元、每箱一二八、八一元以下為七等、應納稅額為二九、二五〇元、華商所產大都祇納六七等稅、售價自低、納四五等稅的很少、最痛苦的、就是原料漲價、開支加增、成本已重、但要酌加售價每箱數元、則納稅必自七等躍為六等、須加稅二十餘元、如果增高市價、勢必銷路大減、又如絲織物、運銷國外為外國政府徵收捐稅姑不必論、即就國內而言、十六年前杭州綢成堂認捐每年十二萬元、連同水利捐等祇共十六萬元、現在已加到每年四十八萬元、已加三倍、其他毋煩縷述、又如棉織品、十五年時、子口稅紗線征百分之五、布疋征百分之五、七五、十八年却一律征百分之七、五、而納稅貨物的平均估價又加起二成至三成、也就無異於加稅、此外還有釐金、每擔紗線在十五年納五角六分、十八年須納七角四分、增加成本、也是一端、又如火柴、所用原料的硝礦、華商須納運單費、每張五千斤、納費六元五角、而外商可免、其成品出廠、國貨須納厘金雜稅、例如福建四川等省、竟至每箱雜捐(除正稅外)須照貨價半數以上繳納、而洋貨火柴則並不需此、凡此種種、不過就普通容易見到的、略舉一二、捐稅繁重的情形固然一望而知、而華洋待遇的不平等、尤簡直促國貨工廠的自殺、

第六、我們自然應該想到兵災匪禍所給與農工商界的打擊、以農立國的中國、竟有大宗農民仰給外洋的趨勢、其可悲痛、已經朱羲農、陶希聖、馮子明諸先生痛切言之、因農產的衰退、農村的破產、而兵匪愈多、因兵匪愈多而交通愈阻梗、實業愈衰敝、環顧國內、受軍閥共匪的人、幾乎無一片安靜地、安居尚且不可得、遑論樂業、這種兵災匪禍所給與工商界的損失、實在不可以數字計、如果沒有方法來切實做到統一和平、工商界簡直無絲毫生路、

第七、我們不得不說、說國貨工廠自身的弱點、資本的不集中、勞資的不合作、前面已經提及、此外則主持者大都膽筋陳舊、學識欠缺、既不懂得搜羅人材、又不懂得科學管理、既不尊重商業道德、又不知道通力合作、除了少數有新思想者還可以相當應付這個艱苦的環境以外、簡直不是意氣用事的攀幹、就是束手無策的歎氣、以致左支右絀、衝不出這一個壓迫重重的氛圍、

從以上幾點看來、國貨運動的癥結、還是在於生產不發達、而醫治這生產不發達的症候、非得各方共同努力、開誠布公、協謀解決不可、所謂需要各方共同努力的事情是那幾種呢、我且仿醫生開藥方式的寫在下面、

國貨起死回生方

(一)勞資合作　這是第一味藥、用以驅除兇惡的外邪、病到如此、開誠布公的攜手起來、纔可製煉成功、但在兩三年積重難返的環境之中、尤其要希望各級黨部和政府多負些責任、從重配置、從濃熬煎、不要目光短淺的只顧資主一方面、也不要扶得東來西又倒的只顧勞工一方面、却要指導雙方明白國貨工廠和工人處境的困難、大家在法律範圍以內辦事、絕不爾虞我詐、纔有同生之望、尤其要緊的、那些為合作之梗專想靠工人運動不勞而獲、自肥囊橐的工賊、應該毫不客氣的加以懲處、

(二)減輕捐稅　這味藥是用以培養元氣的、其重要不亞於第一味、其責任全在政府、尤其在執掌賦稅的財政當局、有句古訓、叫做「竭澤而漁」、照現在這種繁重稅捐、如果不設法切實改革、簡直是要到無魚可漁的地步、這殺雞取金蛋的辦法、那裡是理財、稅源沒有培養、祇知道加稅、民生痛苦、自然日甚、我們尤其要請政府當局注意、稅率方面萬萬不可再偏顧洋商、而應該保護華商、一面減輕國貨的稅率、一面增加洋商的捐稅、關稅保護政策縱不能一旦實施、多少總要向這條路走纔對、如果我們的稅則實際上成了保護洋商、使華洋待遇受到大門反裝的不平等、那還成什麼話、如果政府不實行減輕捐稅、祇空口白紙、命令人家提倡國貨、工商界就該起來督促牠實行、

(三)集中資本　這一味藥也是滋養的要藥、本國工廠資本的薄弱、不足以敵國內外資各廠、更不足以敵外國大廠、前已說明、現在如國貨火柴一業、在瑞典商加重壓迫之下、已經感覺得非聯合經營不可、其實國貨事業、都應該趕快從集中資本入手、從事於較大量的生產、不過先要請主持公司的人都尊重法律、尊重道德、尊重股東的權利、而股東一方面也要不忘記自己的權利和責任、不要讓主持者作弊營私、然後中國公司的組織可以立起相當的信用、然後可以用大公司的名義吸收大量的資本、集中經營、如果還是各自小規模的幹、一輩子不能立足的、

(四)科學管理　這好像是來路貨的外國新藥、時髦醫士要採用一下、其實並不為牠是時髦而採用、為牠是可以改進現在本國工廠的管理方法而採用、其目的、固然要設法增進工作的效率、節省無謂的消耗、似乎為資方打算、但同時管理得法、布置適宜以後、在工人方面、體力可以不致疲勞、勤惰可以酬報如分、也未始不是為勞方打算、何況大量生產、成本減輕、售價便宜、社會享福、其有裨益於一般的國民、更屬鉅大、不過這味藥要如何用、如何服、須得各廠先有勞資合作的精神做基礎、再把搜羅人材這件事情認真做起來、方可對症發藥、一顯其科學的效、否則一知半解的廠主或經理、假借良好名辭、過度壓迫、榨取工人的汗血、而美其名曰科學管理、那就非徒無益而又害之、好似某報紀載下有個醫生、拿了「阿司匹靈」當作醫治腦膜炎的特效藥、騙鄉下人吞服、延誤送命一樣、又是一樁罪過、

(五)休養生息　這也是很重要的一件事情、譬如大病臨頭、需要調養、服藥而外、看護尤須得宜、必有適於養病的環境、使病人幽居清靜、方可期其復元、否則於塵市煩囂之中、勞精疲神、病勢必致更深、現在國內工商業凋敝如此、半受戰事及匪禍影響、工商界應該知道沒有一個統一的政府、不會有和平的局面、沒有和平的社會、決非發展實業之可能、故為今之計、祇有用我們的力量、促成統一、要求政府實行編遣、嚴剿土匪、肅清共黨、安定閭閻、使得農產振興、交通靈便、則經過幾年休養生息的結果、國貨的工商業自然會逐漸繁榮、

總之、上面所說的五味藥、都是挽救國貨命運所必不可少的條件、我們如果具心誠意的希望國貨發達、取洋貨而代之、那麼黨部政府以及工商界都應該共同努力分負責任、庶幾國貨生產事業逐漸發皇、可以供給國人的需要、做到自給自足的一步、則一般人的消費、自然都樂於採用國貨了、

我們在這一屆國貨運動大會裡、除了喚起一般人儘量購用國貨以外、所持以答謝熱心贊助諸君的、只有這麼一句誠懇的話、

「大家共同努力來解除國貨前途的困難」

十九、九、念五、於上海、

中秋節之南京

▲本報六日南京電　京市各界對舊曆秋節未能完全忘懷、市立小學尚有放假者、某要人邀集部下在寓大吃月餅賞月、各機關照常辦公、

獨十四旅入贛

▲本報六日漢口電　今日獨立第十四旅全體官兵赴贛、

▲本報六日南京電　漢電、獨立第十四旅長劉鎣五日謁何應欽報告所部來漢經過、及請示赴贛一切、當晚率部乘輪赴潯轉南昌、謁魯商圍剿匪共辦法、

漢口昨晚戒嚴

▲本報六日漢口電　今日廢曆秋節武漢社會情形比夏節尤冷落、晚五時半日界出口行人均受檢查、並特別戒嚴、

英飛船失事之調查

失事時船員十二人工作餘在睡鄉
船落而復起者再先觸地而後炸裂

路透五日社波凡電　現查悉英飛船R一〇一號失事時、船員十二人適在工作、餘者皆就寢、引擎室有一機師、幾已燒成灰燼、猶手握量具、足見該船失事之驟、屍現安置棺中、屍身燒後、有收縮甚短者、來觀者漸衆、各飛機十餘架翱翔空中、向下視察、當飛船過波凡時、狂風怒吼、飛行甚低、機聲軋軋、破人清夢、未幾、船身炸裂、距失事處約四哩之房屋為之震動、旋見黃光上沖、歷五分鐘始已、此飛船是否先受損毀而後炸裂、乃一問題、現已在距失事處二哩之地方拾得船身構造物若干、此乃可注意事、據脫險者稱、該飛船落而復起者兩次、當時速度約每小時五十五哩、卒由一千呎高度向地墜下、鼻先觸地、爆裂隨之、滿船皆火、爆裂者為輕氣瓦斯、而非重油燃料、蓋煤氣管皆破裂也、

路透六日波凡電　英航空部代表發表正式文告、謂R一〇一號飛船失事之原因、目前尚未能確悉、但料船先觸地、而後炸裂、據脫險者稱、船離迦定頓時、共有五十八人、但現除脫險者八人外、祇尋見死屍四十七具、餘三人不知下落、

路透六日倫敦電　英航空部稱、波凡傳來R一〇一號飛船遇難人數、與英航空部所發表之人數、不相符合、其故殆因法人所報人數、乃根據脫險者之報告、而脫險者或不確知船上實有人數也、

路透五日倫敦電　航空參謀長薩曼偕航空技術發展股主任賀特今晨飛往R一〇一號船失事處、未幾、又有專家九人、連R一〇〇號船長布資在內、亦由克羅登飛往法境、相助採訪關於失事情形之見聞、參謀長薩曼與巴黎英使署航空隨員彭恩到波凡後、即向死者致敬、但有許多屍體、因面目模糊、迄今未能辨識、航空部與航空評議會擬佈置該船失事原因之公開調查、將在英國舉行、惟須與法政府合作云、

路透五日巴黎電　R一〇一號失事之正式調查、將由英法專家會同辦理之機師里芝為脫險者之一、謂船在波凡過大風時、渠適在駕駛室、船似顛簸頗劇、進行甚緩、渠未知當時駛行高度惟藹力抵拒風力、旋覺雨之重壓、渠乃囑令將馬達開足以期升高、不意禍變倏作、船頭於低落兩次之後、猛觸一小山之顛、船遂炸裂、渠被炸力衝至壁邊、亟設法從火中逃出、雖被灼傷、幸免於死云、船上又有平克斯與裴爾兩機師亦僥倖脫險、初以為必無生理、乃船上蓄水池破裂、二人適在池下、遍身淋漓、纔受炸力、被擲出船外、因衣服盡濕、得未灼傷、

德已電致英政府弔慰

路透社五日柏林電　德政府因英飛船失事、已電致英政府弔慰、社會黨理事亦發唁電致英國工黨、德國格萊夫齊泊林飛船船長艾克勒博士在萊浦齊聞英飛船失事之消息、大為震愕、因死於此役者、多其友也、據艾克勒博士及其他德國航空專家之意見、英飛船未免過重、

路透社六日倫敦電　關R一〇一號罹難者之屍身、將儘速運回英國、現均陳列阿隆尼村教堂中、今日至少當可認出數人、該飛船之油櫃昨晚九時仍在焚燒中、火光照耀四周、全國今雖哀悼R一〇一號之死難勇士、但震驚已漸消亡、民衆意中第一問題、厥為輕於空氣之飛船是否適用、各報對慘遭非命之諸勇士、皆一致表示哀敬、而一面討論自遭此禍後、飛船是否可恃問題、同時並要求澈查此次失事原因、並兼及重於空氣之飛船問題、

日舉行海軍大演習

十月十日起至廿六日
演習地域在日本南海

電通社六日東京電　海軍省對於海軍特別大演習、本日發表如下、演習日期　自十月十日起至念六日、演習地域　日本南海、參加部隊　聯合艦隊、各鎮守府要港部在役艦大部分、及豫備艦一部、陸戰隊橫須賀、吳、佐世保、各鎮守府、及大港馬公要港部所屬、聯合艦隊司令官、山本英輔中將演習事項、各部隊單獨訓練後、各開出根據地、至日皇乘艦霧島、由日皇親裁、作對抗演習、大觀艦式念六日在神戶港外舉行、

巴西革命

南江全省反對中央
聞他省已先後響應

路透社六日紐約電　巴西刻在革命中、南江全省皆反對中央政府、他省亦先後響應、中央軍隊恐不為中央效力、此次革命係對總統蘇柴與候補總統勃萊斯特而作、反對勃萊斯特者謂勃氏獲選、出於欺詐、

路透社五日阿根廷京城電　巴西消息、皆受嚴密檢查、米那吉萊省桑太阿那地方羣衆在某旅館中檢獲中央軍之司令、及其他軍官數人、羣衆旋圍攻騎兵營、殺一軍官、傷兵士三人、軍隊遂降、

路透社五日巴西京城電　官場消息、南江與米那吉萊兩省政府皆贊助革命、中央政府請國會除投票通過實施戒嚴案外、并通過為剿亂所必需之軍費、

南圻又有亂事

太平洋社西貢通信　數日之前南圻又復發生擾亂、肇事之人、或作示威運動而未成、或疑士著士紳、襄助彈壓、因而向之襲擊以資報復、西貢城、及其近郊、有人散布大批傳單、綜而計之、襲擊個人之事、昔尚有之、但嘯聚黨徒一千、至一千五百人之多、相率而闖至各省省會、則不可復見、充煽亂者之所為、祇能誘惑二三百人、或迫之使變、一俟警察起至、即作鳥獸散而已、于此有一事、足加注意者、以前各項事變、僅有極少數士著士紳、允以消息、供給官憲、且多含糊其辭、其他居民、非受誘惑、即避匿不見、對於官憲如是、對于暴徒亦如是、蓋不欲以消息供給官憲、致被暴徒報復也、最近甘多榮隆兩省、亂徒之地復聚有叛徒約三百人、意欲攻擊官署、該地鄉民、自動與警備隊合作、藉以將其解散、其信賴官憲之心、于茲可見、其不願暴徒威嚇、而以恢復秩序為利自、已昭然若揭矣、

古巴破獲暗殺要人主謀者

路透社六日紐約電　古巴已破獲希圖暗殺政府要人之謀、并已拘獲主謀之人、又查獲炸彈等物、

保肺漿
統治：寒咳・熱咳・乾咳・久咳・痰飲・氣喘・氣逆・咳血・肺萎・肺炎・肺癆・肺結核
藥力如電 奏效迅速
誠晚近療肺特效藥也
保肺漿 大瓶洋一元七角五分 小瓶洋一元
並製保肺結核藥片功效相同每盒一元
上海四馬路 太和藥房發行 各埠藥房均有出售

白濁專家 姚佐頓新法
洗射白濁
上海三馬路大舞台對面 姚佐頓醫生謹啟

已孕未孕均請購服
廣東天壹堂老婦調經丸
▲已孕者安胎未孕者調經種子▼
每瓶一元 滬支行東新橋電車站對面
代理 北四川路會豐商店 老悅生 河南路 老悅生 安和堂
電話六三九三七

錫絲廠全體停業
反對公量檢驗　聯滬同業呼籲

（無錫通訊）本邑絲廠同業公會、因反對公量檢驗問題、特於昨日下午二時、又召集臨時會員大會、討論對付辦法、計到新綸陳芳泉、乾牲程炳若、同豐劉邦彥等三十三廠代表二十七人、公推錢鳳高主席、行禮如儀、議決要案二項、㈠錫地各廠、究應如何辦理、請公同討論案、議決、公量檢驗問題、應依照上海辦法、暫時一致停業、其有解貨關係者、俟解上終了後停業、㈡錫地各廠、應否一致呼籲、請爲討論、並議辦法案、議決、由本會致函上海絲廠同業公會、聯絡一致進行、籲請政府、撥款救濟、俾垂危之絲廠業、得以渡過目前之難關、漸得維持原狀、議畢散會、

鎮電話加價　仍須實行

（鎮江通訊）鎮江電話、擬每月加增一元、改爲每月六元、各用戶認爲不應如此迭次加增、經商會再三向交通部電爭、承認於明年一月起實行、茲交通部以此案關係政府切令、不便變更、且展期至明年一月、由本年九月起算、爲期僅有四月、在用戶亦所省有限、故昨特令鎮江電話局、通告各用戶、仍自九月份起照加、並令轉告商會、對勸各用戶、一體遵繳、以重功令、聞各用戶尚擬堅持初意、不肯承認云、

六合請兵剿匪　代表到鎮

（鎮江通訊）六合縣各鄉、近日無不發生匪患、架人勒贖、放火燒殺、無所不爲、商民因不能安居樂業、即各鄉已熟之田禾、亦均不敢收割、若不設法救濟、則受害不知伊於胡底、故昨特公推張銘之君代表來省、至省府謁見葉主席、面陳一切情形、請求派兵前往該縣剿匪、葉主席當允於最短期間、派兵往剿、該代表認爲滿意、已於今日返六矣、

溧陽縣境　湖匪刦輪
兩輪被刦　並綁去十五人

（無錫通訊）本邑光復門外工運橋下陽羨公司、往來無錫及宜興張緒間之班輪國山輪船、及招商公司溧常班之新江盛輪船、於昨日上午六時、由張緒及溧陽、開赴錫常、於八時餘、兩輪駛抵太湖洴浰口地方、（距溧陽徐舍約十里）突遇匪船五艘、有湖匪五十餘人、頭紮黃白色布、身穿黑色短衣、各執手槍盒子砲等兇器、喝令停駛、兩輪見勢不妙、祗得停船、匪衆遂擁上兩輪、大肆搜刦、將輪船上乘客、驅至拖船上、押令水手、將兩輪開往竹簣橋停泊、並被綁去男女乘客十五人、駛抵竹簣橋後、即押同被綁乘客登岸、逃入山中、兩輪則已一併放回、總計被刦損失約有七八千元之譜、徐舍駐軍得訊後、即乘被匪放回之新江盛輪船、馳赴竹簣橋追勦、與匪激戰歷一小時許、匪勢不支、即紛紛潰散、逃入太湖、又往來本邑溧陽間之早班永固號小輪、及中華公司之晚班發小輪、均於是日上午九時許、駛抵距出事地點之里許某地、幸經鄉人某甲阻止前往、即行開回徐舍暫泊、以免遭刦云、

錫法院明日修建　限一個月內完工

（無錫通訊）本邑籌設縣法院一案、迭經省院林院長、派委來錫與潘縣長積極進行、着手雇工修葺院址、（即舊無錫署房屋）業已另招范正興營造廠、按圖估計修建費三千一百餘元、准於明（八日）日、動工修建、限一個月內完工、開縣法院籌備員姚國璋、亦定於是日來錫常駐院士、以期如限告竣、早日成立云、

嘉定外岡民衆　請免省道改線

（嘉定通訊）鎮滬省道、原定路線、經縣屬外岡鎮北市折經葛隆、而入太倉境、現不知何故、建設廳忽令改道、由木瀆浜之南、直衝該鎮市心、須拆毀公私房屋百餘間、該鎮居民聞悉、惶駭萬狀、紛紛向縣府及建局請願、免予變更、業由縣局兩方、將情電請建廳、免予變更、不知能否得邀建廳准許、

米捐附加　蕪商會電請取消

（蕪湖通訊）安徽省政府、附加五分軍事善後米捐、業經列入預算、每年收入、爲數甚鉅、此間廣潮烟甯米幫、前以米市蕭條、實在無力擔負、迭經報由蕪湖總商會、轉呈省政府、要求停止此項附加、奉批不准、該會以此項米捐附加、與全市茂業有莫大之影響、於九日據情呈請省府、將五分軍事善後米捐附加、即日取消、以蘇商困、但不知能邀准否、

皖南匪患肅清　衛戍團開回首都　許國亭接防蕪湖

（蕪湖通訊）駐蕪首都衛戍團長呂學書、自蒞任皖省第六區剿匪指揮官以來、對於皖南各縣之匪患、業經派隊兜剿、現因南陵廣德繁昌等處之股匪、已經次第肅清、特令所部即日開回蕪湖集中、以便開往首都訓練、至此間防務、陳調元已由前方電令五十七師岳盛宣部許國亭團蒞任、當即派隊梭巡街市、以保地方安甯、

蕭明琴案　黃團亦請澈辦

（清江浦通訊）江蘇省立宿遷中學校長蕭明琴、在清江浦與駐軍二六六團黃梅興部、因檢查行李、發生糾紛一案、深爲各方所注目、除議由全省各中學各實小校長、聯合請願於省府、請求解決外、黃梅興團長、須又再呈省府主席、請求迅予澈辦、以全軍譽、原呈云、竊職團第二營第九連、前駐清江、擔任城衛、士兵李該連連長白鑑、與士兵趙得勝等、行經鈞府、請予迅傳該校長等、齊到鈞府、而訊明白、按律懲辦、以重軍譽、當奉鈞諭、清江防務重要、飭速回清、該案自當秉公辦理、乃時逾旬月、未蒙賜辦、因昨閱滬報、各報之載有與外埠新聞欄、仍載有蕭明琴援請提議聯合各校職教員總辭職之會議錄等、如此淆亂聽聞、令人黑白不分、長此以往、雖職團之軍譽何、以此再行呈請鈞座、洞察實情、迅予澈辦、如職團官兵、有過當之處、定即繩以軍法、決不姑寬、否則該蕭明琴信口雌黃、任意誣衊、以遂其吞沒校款之慾、應即以反坐論抵、藉儆澆風、以整教育、並全軍譽、實爲公便、

泗匪仍熾　圖聯絡準備攻城

（清江浦通訊）泗陽匪勢梟張、此剿彼竄、大有不易撲滅之勢、所有各鄉零星股匪、近頃祕密聯合成熟、準備進攻泗陽縣城、先佔衆興來安等集、因此衆興各大商店、均以風聲吃緊、相率遷徙、爲物閉市他去、逃來清江浦者、爲數甚夥、至該縣之大股匪徒、除一股攻陷老陳圩外、一股更由八雖集進擾淮陰之湯家集、湯集爲淮陰西北重鎮、縣府聞訊、已派遣警察大隊長朱孑、遊擊分隊長韓寒山、尤俊明、王廷勛等、率率馬步隊警、馳往防堵、泗陽縣有隊警、則深覺應付無術、惟有力保城垣、免陷不測、

松江第九區長　平糶舞弊　縣府嚴緝

（松江通訊）松江縣第九區（小崑山）區長陳子文、因平糶舞弊、由縣呈省撤職嚴辦、遺缺由縣委科員朱乾興暫代、朱於四日偕劉梅祁同往、並奉諭拘陳、詎陳早聞風他往、金縣長另飭政務警至濟涇鄉陳子文家往拘、未知果能弋獲云、

吳興警察罷崗　因被士兵毆打

（湖州通訊）三日午、有保安隊迫擊砲士兵五名、行經魚巷口、以該處崗警不致敬禮、遂加毆打、以致崗警頭面紅腫、致一二兩分局全體警士、憤而罷崗、陳局長當具報縣府、由屠秘書辦理調解、

吳興積穀備荒　縣府勸募

（湖州通訊）吳興縣府、擬乘此大熟之年、積極籌劃積穀、以資防荒、而符上令、特於二日午後、召開勸募積穀會議、出席官紳十餘人、推屠居義主席、討論事項如下、㈠議決、縣倉除以倉款購數六千擔外、再募一萬一千擔、充足縣倉規定存儲之數、㈡議決、組織勸募積穀委會、㈢議決、勸募委員人選、縣長縣黨部（代表一人）、各區區長（十人）、縣倉協助員（五人）、聘任委員由各區區長于文到五日內、推舉當地士紳若干人、報由縣府聘任之、㈣議決、勸募積穀標準、甲、有田二十畝以上者、募穀一石、每增十畝、加募半石、餘類推、乙、無田畝者、酌量勸募、㈤議決、勸募積穀委員會成立再行討論、

江都各校教費　先發一月

（揚州通訊）江都縣教育局長陳閣紡、以教費困難、已欠四個半月、而各校長因維持不易、故有總辭職之表示、現經多方籌劃、可以發放一月、（五月下半月六月上半月）准於今（五日）晚發放消息、各校長循習慣中秋節歸還各店帳、故均恐慌異常云、

高郵甸垛　鹽匪焚燬巡船

（高郵通訊）縣屬甸垛、日昨有毗樊川之緝私營排長吳茂章暨警等六人、乘船巡查、該地適有鹽匪二十餘人、并私鹽三船、警等正欲檢查、匪即開槍、警乃棄船逃逸、匪即用火將警船焚燬云、

肥東截獲匪船　遺子彈數十粒

（合肥通訊）合肥東鄉施口地方挨戶團總王少山、前日會同巢湖水上公安局、巡緝匪徒、在臨河七甲圩地方、遙見匪船一艘、有匪徒十餘人、雙有當即接觸數小時、匪勢不支、乘黑夜潰竄、棄船而逃、該船即被挨戶團截獲、檢出匪遺之駁殼槍子彈數十粒、已呈縣備案、又縣人民自衛團第二三兩隊、在西鄉將孫集盤踞之匪肅清、昨已開回城云、

禾剿匪軍出發

（嘉興通訊）駐禾嘉湖勦匪指揮官杭毅、近在汶河一帶、率擒痛剿股匪、大獲勝利、茲據探報、故匪蹤在江浙邊境、時有出沒、故定今日率所部遊擊隊兵士兩連、開發江蘇接壤地方、搜索匪蹤

每月租費一兩　裝費槪免
請用電灶　省儉靈便　清潔衛生　無往不利
上海電力公司
辦公處　外灘沙遜房子　擴子間　福州路十七號
電話六六三〇一

工商界

紗花市況瑣譚（二）
趨勢殆將暫告盤旋　中棉支配力已漸衰

因戰事及匪亂之蔓延與持久、使現紗銷路常呈淡點之象、客帮進貨、衰敗非常、縱或偶爾活潑、幾同曇花一現、轉瞬又歸於沉寂矣、茲得時局和平之佳訊、客帮態度、當然興奮、即使內地并無需要、但鑒於紗市之看好、亦不得不略有吸進、此次現銷、純屬此種現象、故現紗雖似活動、而成交數量、并不甚多、最盛不過四五千包、四五千包之數字、比較過去不及千包之情形、固屬可算不惡、但在久亂初定市況又在疲極反動之時、殊屬不多、即較諸前次桂戰平定後之現銷、似猶不及、即就客帮之心思觀之、亦不若彼時之熱烈、於此可見時局平和之消息、雖已確實、而內地真正的需要猶未引起也、蓋本年來國內戰亂爲時既久、波及尤廣、又承去年歉收之後、內地元氣、斲傷殆盡、西北問題、雖告解決、篤困覺能蘇蘇、而長江共黨形勢尚急、運銷亦未盡行恢復、棉紗銷路、縱能發動、亦必漸漸的起色、據漢口方面報告、存紗亦達萬件、仍未能走動、內地如此、上海當然遲緩矣、且存紗逾十三萬包、數額之大、幾爲空前所鮮見、客帮將來收進、既無缺貨之慮、自不必積極購進矣、

現貨銷路、雖未見十分暢旺、但期貨之交易、則頗形飛躍、然華廠殊不能與日廠比倂、期貨幾完全爲日廠出品、據確息在和平初佈之三日間、日廠拋出期貨如下表所示、

（紗別）	（包數）	（價格）	（期限）
二十支仙桃	二、三〇〇	一七一、〇兩	明年四月
十六支仙桃	一、〇〇〇	一六一、五	明年四月
二十支立馬	三、三〇〇	一七二、〇	
二十支藍鳳	七、五〇〇	一七一、五	明年一至三月
二十支鴻禧	四、五〇〇	一六八、〇	明年四至六月

以上爲十支紗、至三十二支及四十支及四十二支各牌、今年已早售出、乃日紗品質優於華紗之故、內地織布業、幾有唯日紗能織布之勢、故日紗期貨能暢旺、而華廠則否、日廠一方面吸足大量廉價之印棉、一方而利用時機拋出巨額之期貨、今後營業計算、已經確定、而出品尤無存積之慮、華廠則大受其影響、因客帮既按時吸進期貨、將來購現貨必少、既未多拋期貨而唯現銷是賴之華紗、無形中大受打擊、此種情形、平時亦復爾、不過在市況變動時、格外顯著、吾人試分拆前項存紗數量中之華廠與日廠存數、目前所造成之大量存紗、固在華紗而不在日廠出品也、

	華英廠紗	日廠紗	共計
八月底	一二三、二七九	八、七四五	一三二、〇二四包
七月底	一〇六、九七〇	一一、一九五	一一八、一六五
六月底	一一七、九六一	一一、二一〇	一二九、一八一
五月底	八三、一三二	八、二五五	九一、三八七

於此表可見現在存紗之多、完全在華英廠方面、日廠在八月底且較七月底減少二千四百五十包、自前次抵制日貨、日廠棉紗、在交易所不能交貨、屏除於代用品之列、故華英廠紗存底之厚、在標準市場爲利於空頭的、因能交貨之紗甚充、只恐軋多、不慮軋空、此亦目前市場之一重要壓力、對於今次紗市回漲、當然具有相當無形的反抗力量、換言之、即引起紗市上揚之力量、已爲其抵消不少、標準市場、表面上雖似完全出於投機、但投機亦非盡憑空妄動、仍以實際的情形爲根據也、

在此次紗市回漲之旬日間、美棉市況、逐日下落、近期由一角一分外跌到迫近一角、可謂與紗市絕對背馳、美棉對於紗市有特殊引力、無待說明、則其加於紗市上漲的阻力、當然甚巨、此實今番紗市有「激跌後反動」與「時局和」兩重力量促其回漲而未能及吾人理想之地位即告停止之一大原因、上月中旬時局消息初佈後、市場人氣勃然聲中、而美棉連朝慘落、多頭心思雖極熱烈、但終受相當的軟化、殆無疑義、所幸當此時期、三品尚能立定、未隨美棉作等量的下跌、否則紗市雖有反動及時局之力量、目前之地位、恐亦不易達到現有之地位也、

六日之紗花消息彙誌
—適值舊歷中秋……商人相率停業—

昨（六日）爲舊歷之中秋節、商人習慣、未能免俗、故較大之機關、概息停業休、花紗市場、亦全無市面、即海外情形、亦以洋行方面之停業、所得消息、不能完備、茲將所探得者分錄於後、

大阪現紗市、
藍魚　一三七、〇〇　小一、〇〇　福島　一三八、〇〇　小一、〇〇
紅財神　一三一、〇〇　小二、〇〇　三馬　一三八、〇〇　小一、〇〇

孟買四日來電報告一週中之原棉統計及其比較如下（單位千）、

	去年十月三日	今年九日念五日	今年十月二日止
九月始總到數	六三	二一	六四
九月始輸出總數	一三九	一六〇	一九四
輸往歐洲	六七	三八	五〇
輸往中國	五	三三	三八
輸往日本	六四	八八	一〇五
輸往其他各地	三	一	一
週末存數	七一七	五六七	五二四

九月下旬本埠紗花進出統計

九月下旬上海輸出棉紗總計一萬七千一百三十八包、內往華北者計五千五百八十八包、長江方面計五千〇十五包、華南方面計五千三百〇五包、國外計一千二百三十六包、較多之口岸爲牛莊二千六百六十包、天津一千三百三十十包、廣東一千七百五十八包、重慶一千七百六十七包、宜昌一千九百〇五包、輸入共計五百六十四包、

棉花輸入總計國外方面七萬九千〇九十三擔、內美棉一千一百十二擔、印棉七萬六千四百五十六擔、埃及棉一千五百念五擔、國內方面計一萬〇九百六十三擔、內漢口五千九百六十八擔、甯波三千〇〇二擔、輸出共一萬六千一百念擔、

人造絲存底益薄
海外需要激增來源不繼　全市存額共祇九百餘箱

我國自华絲織品盛行以來、人造絲之銷費、日益增加、近年來內地各綢廠、新出之綢紗紗葛、銷路之暢遂、直爲飛黃騰達之槪、人造絲需要日增月盛、無如歐美各國、絲織廠亦側重人造絲、致銷費頗大增、輸出日減、運來海外來源不繼、內地綢廠銷胃步暢、成交日旺、存底益薄、茲查美英德法比荷瑞與日等各洋棧、所存人造絲額、統計祇九百六十八箱、其中本月底期貨、已拋出一百五十六箱云、

橫濱日絲現疲期漲
現絲跌進六百元關　遠期漲二三十日元

橫濱市場、邇來日絲市面、疲滯如故、歐美各國生絲銷費日減、存絲充厚、現絲廠銷仍無轉機、三館帮咸抱郗望、現絲續疲、昨市開盤、價已跌進日金六百元關、扯合華銀祇七百二四十兩、惟一般國戶、鑒於我國絲繭原料缺乏、滬埠絲廠、印又同盟罷業、開工無期、分起回積期絲、以待海外之需求、是以期絲市價、激漲尤以遠期絲漲度爲高、十二一二等月份貨、價開六百五六十日元、各漲二三十日元、

國府九月份償還內債數額
應償還之內債計有十種　共還本息爲一千餘萬元

國民政府財政部、九月份到期應償之內國公債本息、計有十四年八厘公債、十七年金融短期、續發捲烟庫券、津海關二五庫券、捲烟庫券、十九年關稅短期庫券等十種、（本篇祗指本月償還之債、就中僅十四年公債一種、爲前北京政府所發行者、其他九種均爲國府最近兩年來所發行、茲查本月到期償還各債之本金、共洋六百九十萬零七千三百五十八元、又償付各債之利息、共洋三百十二萬三千三百六十二元、兩項共達一千零零三萬零七百二十元、至此次除已償還之十種債券、其尚負之債額爲一億四千五百七十八萬八千六百元、茲將本月償還各債之本息、及尚負債額、詳細核算、列表於左、

債券種類	本月還本額（單位元）	本月付息額（單位元）	尚未還本額（單位元）
十四年公債	一、〇五〇、〇〇〇	四一四、〇〇〇	九、三〇〇、〇〇〇
金融短期	一、二〇〇、〇〇〇	一、〇八〇、〇〇〇	二五、八〇〇、〇〇〇
續發二五	一、〇〇〇、〇〇〇	二五六、〇〇〇	三一、〇〇〇、〇〇〇
津關二五	三〇〇、〇〇〇	一六、八〇〇	一、八〇〇、〇〇〇
捲烟庫券	五〇〇、〇〇〇	一二〇、〇〇〇	一、〇〇〇、〇〇〇
續發捲烟	六〇〇、〇〇〇	一二一、九二〇	一四、六四〇、〇〇〇
關稅庫券	五七七、三五八	二三二、六四二	三一、三三八、六〇〇
編遣庫券	七〇〇、〇〇〇	四三一、二〇〇	六〇、九〇〇、〇〇〇
三批捲烟	四八〇、〇〇〇	一七二、八〇〇	三、一二〇、〇〇〇
關稅短期	五〇〇、〇〇〇	三九六、〇〇〇	四九、〇〇〇、〇〇〇
共計	六、九〇七、三五八	三、一二三、三六二	一四五、七八八、六〇〇

銀行封關日之　金融市況極寥落
洋厘稍漲　銀拆六毫　交易收解　異常清閒

昨値廢歷中秋、各界相率休假、銀錢業向照舊章、亦在休假之例、惟今年銀行照舊、而錢莊已於一日停經休假、昨日照常營業、但市況究屬寥落耳、茲將市況、分述如次、

▲市價　「洋厘」早午市差額竟達一厘之巨、計早市爲七錢二分七厘八毫七忽半、午市爲七錢六分八厘八毫七忽半、「銀拆」早市四分、午市亦爲四分、「輔幣」四開小洋早市爲六錢三分八厘半、午市突然加跌一厘餘、爲六錢五分一厘、午市同價、折兌價早市爲一千一百四十角、午市爲一千一百三十九角一分、銅元改長一千五百文、爲三百八十五千五百文、衣牌價早市爲二千八百〇六文、午市爲二千八百十文、角坯早市爲二百四十六文、午市爲二百四十七文、貼水同爲三十四文、

▲收解和交易　「洋款」早市洋匯頭款做出三十萬、午市做出七十四萬五千、鈔票祇午市六萬八千、場外鈔票早市五萬五千、午市三萬、錢莊洋公單收解二百五十餘萬、「銀款」拆票交易早市轉帳五百十餘萬、新交易四十餘萬、午市交易二十餘萬、小總會中交易二三十萬、錢莊銀公單收解三千一百餘萬、銀行收解例停、「輔幣」四開小洋做出額早市十六萬角、午市十一萬角、八開小洋做出額早市一萬二千角、午市六千角、銅元做出額爲三萬三千二百二十四串、計銀款代價八千八百兩、

▲銀錢行市

幣別	上午	下午
銀錢	七、二六八七五	七、二六八七五
銀拆	〇、四〇〇〇	〇、四〇〇〇
江南	六、五一〇〇〇	六、五一〇〇〇
廣東	六、六八五〇〇千	六、六八五〇〇千
銅元	二六五、五〇〇文	二六五、七〇〇文
衣牌	二、八〇六文	二、八一〇文
角坯	〇、二四六文	〇、二四七文
貼水	〇、〇三三文	〇、〇三四文

簡報

▲紐約　現絲存底激增、日絲進口益旺、全埠各堆棧共存中日意法等國生絲九萬餘包、
▲里昂　邇來日絲輸法益暢、上週中日絲輸往里昂、計有三千包左右、
▲英倫　義絲廠銷益滯、絲價頻跌、上週末雙特號跌五辦士、特號跌六辦士、上等四辦士、
▲神戶　日繭輸出續暢、上週中春繭出口三千擔、夏繭一千五百擔、

上海市糧食統計
—自一月份起至八月份止—
粳秈米比價以六月份爲最高　小麥粉比價以四月份爲最高

市社會局發表本年糧食統計云、本年米價、承去歲各地歉收之後、自二月起、價格即見上漲、六月份竟至二十餘元、粳米平均價亦達二十元〇五分、本局於五月起、開始辦米船登記及評價、於到貨缺乏時將高米平均分配各米行以免競爭、而絕暗盤貼價之弊、七月份新穀登場、價收有望、價漸趨跌、九月份新米湧到、跌勢當更劇烈、在米貴聲中、本局呈准市政府辦理平價、分十餘處分銷、粒食小民、受惠當非淺鮮、本年小麥亦成平肩、新麥登場後、粉麥價格、未能如何低落、且有被多頭操縱情事、經一再派員、澈查帳目、七月份起價格漸見下趨、茲將米麥粉價格、統計列表於下、

十九年一月份至八月份各種米糧平均價及比價比較表

月別	粳米平均價	粳米比價	秈米平均價	秈米比價	糯米平均價	糯米比價	指數
一月份	一六、五九	一〇五、二〇	一五、一七	一〇八、五九	一七、四〇	一〇九、三三	一〇七、六七
二月份	一六、〇〇	一〇一、四六	一五、五八	一一一、五三	一六、五〇	一〇三、五六	一〇五、五三
三月份	一七、三六	一一〇、二一	一五、七七	一一二、八八	一六、四五	一〇三、二七	一〇八、七九
四月份	一八、三二	一一六、四七	一八、一三	一二九、七八	一七、三三	一〇八、一七	一一七、八二
五月份	一八、五四	一一七、五七	一七、五七	一二五、七七	一七、六八	一一〇、九九	一一八、一一
六月份	二〇、〇五	一二七、一四	一八、七三	一三四、〇〇	一七、六八	一一〇、九九	一二四、五四
七月份	一九、六一	一二四、三五	一八、五三	一三二、六四	一八、五三	一一六、三二	一二四、四四
八月份	一八、二一	一一三、一八	一六、七〇	一一九、五四	一八、一一	一一三、八一	一一八、一八

附註、平均價以元爲單位、
附註、各類米糧、以民國十五年之平均爲價標準價、該年粳米之平均價爲一五、七七元、秈米爲一三、九七元、糯米爲一五、九三元、

十九年一月份至八月份麥粉平均價及比價比較表

月別	一月份	二月份	三月份	四月份	五月份	六月份	七月份	八月份
均價	六、九〇	七、一三	七、一四	七、〇六	六、七四	六、六六	六、四二	六、三四
價	一〇九、五三	一一六、三五	一一三、三三	一一〇、〇六	一〇六、九八	一〇七、一〇	一〇一、九〇	一〇〇、〇
均價	三、四八	三、六〇	三、五三	三、五四	三、五一	三、三六	三、四五	三、四八
價	一〇七、四一	一一一、一一	一〇八、九五	一〇九、二六	一〇八、三三	一〇三、七一	一〇六、四八	一〇七、四一

附註一、麥粉平均價、原以兩計、茲已按照該日洋厘、折爲銀元、
附註二、民國十五年、小麥平均價（即標準價）爲六、三〇元、麵粉爲三、二四元、

止帶仙丹
白帶
斷根盒
婦女無論赤白帶下久必腰酸腿軟百病叢生子宮寒冷受孕難成此丹善固元神而補氣血來熱兼顧老幼咸宜一盒保愈永不復發健體止帶靈若仙丹假冒甚多請留意●每盒一元每料五盒四元變料二元●外埠函購寄費加一郵票通用●分銷處南京武定橋大油坊巷
上海海寧路錫金公所東首渭安坊第五弄
同仁醫藥所總發行●電話北三四七八號

顏容出衆面目宜人
當夫酒紅燈綠人影憧憧苟患面診濕皰酒刺臚跌鮮不自覺面目可憎而至羞人答答然而事在人爲祇須採用如意膏則彼纍纍者不旋踵而楚楚矣可憎者不旋踵而宜人矣
福建社口裕源錢莊阮君贊陶來書云「鄙人去秋面孔發癢、後竟結珠纍纍不久生膿膿去而愈愈而復發遍搽各藥都難根治後聞如意膏之名亦姑試之不料未及半癢止膿消又復我本來面目矣」
如意膏清涼滋潤解毒生肌統治瘡疥癬疔瘰癧疽割破燙傷跌損蟲咬
總發行上海江西路六十號韋廉士藥局　各藥房均有出售

能使肌膚香艷如花細潤似玉
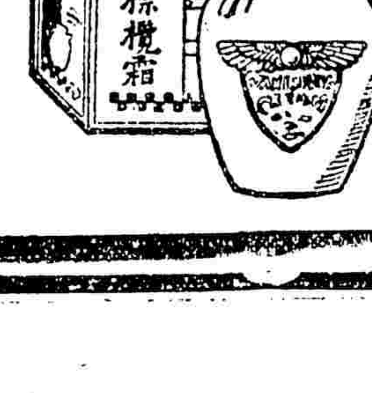

常用棕欖霜
各處藥房百貨店均有出售
上海廣東路三號　棕欖公司啟

上海搬場公司
首創第一
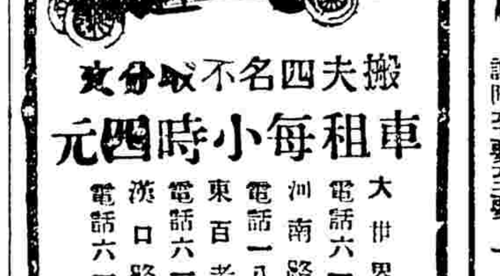

搬夫四名不取分文
車租每小時四元
大世界西首　電話六一三九三
河南路橋堍　電話一八八七七
東百老匯　電話六一三九〇
漢口路十號　電話六一三九四

唐拾義
防癆
久咳丸
此丸每瓶夾附贈貨券一張憑積交同總行可換本廠圖章如無券或有僞券而照相模糊者均爲僞品請勿誤購至要至要
上海廣西路轉角父子大藥廠
◀各埠經售每瓶一元二角▶

運動世界

世界棒球爭霸戰第四日 場地一換形勢大變

加迪納爾斯隊連勝兩場 現與亞斯拉的克斯平勢

(電通五日聖得路易電)世界棒球大會、其初費城亞軍、連勝二次、咸以爲亞軍可一氣奪今年度之錦標、乃一旦易地在聖路易比賽、加軍俄然發揮威力、第三日既以五對零大勝亞軍、本日之第四日、又以三A對一擊破亞軍、造成二對二之同局、本日於午後一時、由亞軍先攻開始、兩軍得分如下、

局數	(一)	(二)	(三)	(四)	(五)	(六)	(七)	(八)	(九)	
亞軍	一	〇	〇	〇	〇	〇	〇	〇	〇	一
加軍	〇	〇	一	二	〇	〇	〇	〇	A	3 A

大宗足球棋 運赴南洋羣島

南洋僑胞、對於體育一項、素極注重、自此次遠東運動會我國選手慘遭失敗後、莫不義憤填膺、力圖報復、爪哇中華體育會、有鑒於斯、故自下月對於各項運動、均積極提倡、不遺餘力、近爲鼓勵運動興趣起見、特向滬上新藝公司、定購大宗足球戰棋、計有三千五百副之夥、限十日內運赴南洋、以資分發云云、聞該公司自接函後、已委託本埠某轉運公司運上矣、

球賢畢集

華東隊初逞鋒芒

異軍突起之籃球勁旅 聲譽久著之滬大健兒竟拜下風

華東以四十四對廿八旗開得勝

華東沛勳器具公司新近組織之籃球隊、實力非常强勁、其中球員、俱屬海上名將、且大半爲昔日楊樹浦健兒、該隊昨晚約滬江大學作第一次友誼比賽、地點在楊樹浦滬江健身房、查現在之滬江隊、老將雖去、新進頗不乏人、結果華東以四十四比二十八勝、

華東隊名單如下、陸錘恩、傅五喬、汪今鵬、黎寶駿、何通、王微壽、孫澤民、梁國權、

上半時中、雙方戒備極嚴、探籃非易、良以本季初次出手、俱覺生疏、傳遞合作、未臻美境、射擊亦欠準的、故得分極少、僅二十分鐘之周旋、華東僅得十二分、滬江亦祇六分耳、

休息再戰、陣勢忽轉緊巧、競爭頓現劇烈、分數互有增加、華東隊尤見鋒芒、老將軍團結一志、實力殊見强勁、惟滬江雖多新進選手、亦不甘示弱、而有相當建樹、酣戰結果、華東以四十四比二十八勝、

西人足球會 本週秩序表公佈

共有二十二場比賽

本星期末、上海西人足球會之比賽秩序、業已排定如下、惟地點或有兩三處更改、當於星期四五兩日再行通告、

▲十一日星期六之秩序

上海隊對臘克斯(甲)	下午三時	上海隊球場
華塞斯對聖芳濟(甲)	下午三時	西捕隊球場
霍華士對暨南隊(甲)	下午三時	逸園足球場
聖約翰對英海軍(乙)	下午三時	虹口第一場
滬江隊對華塞斯(乙)	下午三時	虹口第三場
猶太隊對衛生隊(乙)	下午三時	石牌樓球場
西靑隊對同文隊(丙)	下午三時	臘克斯球場
沙柯爾對伊令隊(丙)	下午三時	虹口第二場
華伶隊對初級隊(丙)	下午三時	中華足球場
意海軍對葡萄牙(丙)	下午三時	馬球足球場
法海軍對十二縱隊(丙)	下午三時	申園足球場

▲十二日星期日之秩序

西捕隊對樂華隊(甲)(暫定)	下午三場	申園足球場
英海軍對葡萄牙(甲)	下午三場	石牌樓球場
英美烟對聖芳濟(乙)	下午三場	西捕隊球場
西靑隊對霍華士(乙)	下午三場	上海隊球場
臘克斯對上海隊(乙)	下午三場	臘克斯球場
伊令隊對RASC(乙)	下午三場	虹口第一場
俄人隊對德律風(乙)	下午三場	馬球足球場
箭隊對猶太隊(丙)	下午三場	虹口第二場
卡特培對紅帽隊(丙)	下午三場	虹口第三場
震旦隊對司令隊(丙)(暫定)	下午三場	震旦足球場
星光隊對密塔隊(丙)	下午三場	中華棒球場

▲裁判員及球衣種種

以上各項比賽、皆於下午三時開始、裁判員由上海西人足球會派定、皆應遵守時刻、如有兩隊之球衣顏色相同者、在客隊應當更換、加入西人足球會各隊之球衣顏色、現正編列成表、將於二三日內分送各隊查照云、

香檳盃乒乓賽

精毅勝兩路

地點郵務、

精毅	兩路	成績	優勝
陳紹基	何春輝	三—〇	精毅
方克强	鄒毅心	三—二	精毅
阮耀輝	吳瑞麟	三—〇	精毅
楊觀賜	陳玉麟	三—一	精毅
梁鼎志	祝順達	三—〇	精毅
梁□漢	袁潤昌	三—〇	精毅
英北鴻	朱邦平	三—〇	精毅

七對〇、裁判雷大霖、記錄何春輝、

廣女勝花旗

地點廣東、

廣女	花旗	成績	優勝
林蔡照	張連生	三—一	廣女
林佩雲	麥兆華	三—二	廣女
李瑞芬	丁祖德	〇—三	花旗
林蔡容	陳子傑	三—〇	廣女
馮孝基	康賓生	一—三	花旗
鄭麗華	陳霖生	三—二	廣女
馬鶴琨	沈兆炳	〇—三	花旗

四對三、裁判麥兆華、記錄李瑞芬、

▲按廣女與花旗之賽、本定星期六(十一日)在紗布舉行、玆廣女以路途遙遠、特與花旗相商、當經雙方同意、願在廣東乒乓室舉行、業已得該盃賽職員會許可照准、特此通告云、

日本勝郵乙

地點本會、

日本	郵乙	成績	優勝
仙石	劉樹玉	三—一	日本
波邊	陳樹泰	三—一	日本
荻野	王俊楚	三—〇	日本
津田	費秋	〇—三	郵乙
伊藤	徐孟慧	〇—三	郵乙
恩田	趙本機	三—〇	日本
松崎	邵景梅	一—三	郵乙

四對三、裁判池田次郎、記錄陳奚島、

足球賽彙誌

上星期日寶塔對伊令之足球隊、在中華足球場比賽、結果五比一、寶塔勝、上半時寶塔獲二球、伊令未開紀錄、又强南和星光、結果三比三、三民勝擎誼、五比一、茂泰勝樂樂、五比一、西捕對華塞斯之西人會甲組友誼賽未舉行、

小球會報名展期

至本月十四日截止 已報名者共念六隊

市一公共體育場第五次小足球競賽會、現報名參加者已有二十六隊、計青年組十二、健兒組九、小友組五、青年組爲復光、健華、健北、健康、上初、中法乙、少年、光明、冠乙、一鳴、侪樂、友寧等十二隊、健兒組爲尚文、通惠、潮威、一鳴、中法丙、冠童、晨光、滬光、世光等九隊、小友組爲冠兒、世光、兒童、泰獅、遂光等五隊、原定五日報名截止、即日開始比賽、嗣因雙十節各界借場開慶祝大會、十九日又補開第二屆競技運動會、慶祝會游藝臺三座、即日動工、比賽諒多妨礙、故該會擬俟運動會過後比賽、至報名日期、亦展延至本月十四日截止、查上列報名隊伍、以小友組爲最小、健兒組亦較差、望各小球隊勿失良機、踴躍參加、一顯身手也、

教育界

滬市南足球隊與成烈賽網球

二比一獲勝

(蘇州通訊)市南足球隊、在蘇連接各情、已誌昨報、前(五日)日與成烈比賽網球、計有一雙打、兩單打、市南又以四與二之比獲勝、成績如下、

(單一)市南袁士龍、對成烈黃振祖、結果六比一、六比二、市南連勝二盤、

(單二)市南侯倚雄、對成烈鄭珣、結果三比六、六比一、〇比六、市南以一對二盤敗、

(雙打)市南袁士龍姚振權、對成烈鄭珣黃振祖、結果九比七、六比二、市南勝、

中央隊勝寶華

中央足球隊應寶華之約、於星期日上午七時、作友誼賽於中華田徑賽場、雙方人才平均、肉搏時各不讓步、中央黑虎將沈伯英先用腦瓜頂進一球、首次紀錄、寶華雖屢次用包圍式向中央抄襲、奈中央內部鞏固、防備森嚴、竟無隙可乘、反被中央先鋒軍魏泳麟接球一蹴、球若風馳電掣、直進陣門、上半時中央勝一球告終、稍憩時後、更地再戰、寶華因上半時失利、頗爲奮發、不到五分鐘、寶華連勝二球、中央見來勢可怕、就此更動原來計畫、改守爲攻、頓時戰雲滿佈、雙方大顯身手、雖在混戰中、然均無越軌之犯規、再接再厲、忽被中央乘隊猝進一球、寶華受此微傷後、雖險象環生、尙能鎭靜、相戒防備、在最後結局時、中央右翼黑虎將不慌不忙、用獅子盤球法、又盤進一球、寶華連呼負負、結果四與二之比、中央勝、

開幕日近之合作學社年會

中國合作學社第二屆年會、將於十月九日起在杭州舉行、爲期日近、籌備工作、大致就緒、玆續誌情形於後、

(方案草成)該社此次年會、最重要之任務、爲討論「推行全國合作事業之方案」、此項方案、先由王世穎、陳仲明、侯厚培、蔡勉成、唐啓宇等多人、負責起草、同時徵求社員意見、以資參酌、現已全部告竣、內容計有五部、業經油印成冊、不日帶杭、此項方案將於大會之第四日上午提出討論、揣料屆時各社員聚精會神、必有冗長之討論云、

(刊物展覽)此次年會同時將舉行一合作刊物展覽會、展覽我國關於合作之著作、已誌前報、聞此項陳列品、大致徵求完備、有專書、定期刊物、小册、抄本、統計、圖書、攝影等類、總計不下三百餘件、將在會中陳列展覽云、

(紛紛赴杭)該社社員如陳果夫、王世穎、唐啓宇、壽宗成、蔡勉成等十餘人之在京者、已於六日首途、其在申社員如孫寒冰、侯厚培、吳頌皋、陳仲明、張廷灝等數十人、將於八日首途、而其他各地如漢口之伍玉璋等、已於七日抵申、亦將於八日赴杭、該社共有社員一百二十人、此次出席年會者、總計將有八十人以上云、

鄉村師範制度今昔不同

但十七年八月照大學院訓令辦理者暫准照舊

教育部據廣東教育廳呈、以第二屆全國教育會議決議方案所定鄉村師範學校學生入學資格及修業年限、與前大學院頒布之師範學校制度不同、請分別核定示遵、呈文略謂、案奉前大學院頒行師範學校制度、當經通令所屬遵辦、限於十八年八月以前成立鄉村師範學校一所各在案、本年五月奉部令鄉村師範班應遵照第二屆全國教育會議決議辦理、即(鄉村師範招收三種學生、(一)初中畢業予以三年的訓練、(二)高小畢業的年齡在十五歲以上者、予以六年的訓練、(三)向充鄉村小學教師而有初中畢業同等程度者、予以三年的訓練、)又奉部令、省立師範所辦一年制及三年制鄉村師範班、應參照本屆全國教育會議所通過之籌設各種師資訓練機關計畫辦理、各等因、伏查第二屆全國教育會議所通過之籌設各種師資訓練機關計畫所列招收學生辦法及修業年限、與前大學院頒發師範學校制度各有不同、惟第二屆全國教育會議決議方案、現尙未正式頒布、前大學院所定師範學校制度、亦未奉明令廢止、現在各屬鄉村師範學校遵照前制辦理者、自未便飭令改照方案所定辦法辦理、所有各校現已修業期滿、成績及格之學生、似應照舊准予畢業、至十八年度所招學生、計已修學一屆一學年、其入學資格及修業年限、應如何規定、理合呈請核定祗遵、再查第二屆全國教育會議決議方案所定鄉師修業年限、由小學畢業入學者六年、初中畢業入學二年、與師範學校高中師範科年限相同、體察情形、投考學生、似多願入師範學校及高中師範科、而不願入鄉村師範、若照方案所定辦法、恐未能推行無礙、在十九年度鄉師招收學生及修業年限、應否仍照前制、抑或改照方案辦理統候、示遵等語、教部指令云、呈悉、該省各中學及師範學校所招鄉村師範班學生、其入學資格及修業年限、如有遵照十七年八月前大學院五三九號訓令辦理者、在新制未頒行前、暫准照舊辦理云、

京市教局聲援蕭女士被污案

自蕭案發生後、羣情憤慨、南京市教育局因負有介紹關係、特於昨日呈請市府咨請外交部對荷屬嚴重抗議、同時函請駐南洋荷屬領事、就近向荷政府據理力爭、玆錄其公函於下、逕啓者、案查本年三月間有南洋荷屬安汶島中華培德小學校函呈敝局、請代聘女教員二人、能擔任高級各科教學、幷技術科兼舞蹈、及具有幼稚園學識者、敝局當以僑胞興學、頗屬不易、即代爲聘定蕭信若、程旭波兩女士、中間經往復磋商、約經數次、後由該校匯來荷幣計七百八十盾、作爲蕭程兩女士赴校川資之用、至七月間始將出國護照等各項手續辦妥、而程女士忽因事不能同行、蕭女士以船位業經購定、遂於八月十一日乘渣華輪船公司之芝巴德號由滬動身、不意九月廿六日申報登載該芝巴德號於抵孟加錫前一日、竟發生船役該輪大二副兩荷人強施暴行於蕭女士一節、旋又閱蕭女士發表之將女低行途遇危險記、所叙受辱事實更詳、查該輪大二副兩荷人係該公司芝巴德號現任職員、乃竟强暴如此、人權所賦、國體攸關、可勝憤慨、敝局除據情呈請市府轉咨外交部向荷政府提出嚴重抗議外、合將安汶島培德小學函請敝局代聘蕭信若女士經過、函達左右、貴領事負有保護僑民維持僑胞教育之責、對於蕭女士受辱一案、懇即向荷政府據理力爭、不達懲兇洒恥目的不止、至蕭女士現在是否已抵安汶島培德小學校、統希查照見復爲荷、此致駐南洋荷屬領事、

教部解釋教育會員資格

教育部據安徽教育廳呈、據來安縣教育會呈代電請解釋會員資格、略謂查教育會係屬社會教育機關之一、其會內現任委員暨服務人員、具有中等學校畢業資格者、如遇次屆選時、是否合於教育會規程第六條第一項第一節之資格、列入爲當然會員、懇請解釋示遵等情前來、查事關解釋法令、職廳未便擅專、理合據情呈請鑒核、予以解釋等語、教部頃指令該廳云、呈悉查教育會規程第六條第一項第二款所稱公立社會教育機關、係指公立圖書館民衆學校等、實際施行社會教育之機關而言、教育會本身爲研究教育團體、並非實施教育機關、其會內現任委員暨職員、自不能依據該款之規定、取得當然會員之資格、仰即知照、幷轉飭知照、

中山大學法科考察團抵滬

中山大學以京滬杭爲我國文化之中心、其市政教育足爲各省之借鏡、亟須從事調查、俾供員生研究、以爲將來興革之張本、故派法本屆畢業生陳議謀、陳錫滿、曹昭始、周乃芬等、赴京滬杭考察、聞已於三日上午搭法國郵船抵滬、現寓東亞酒店三樓、將於日內赴京晉謁戴校長、由戴校長指導一切云、

皖省非童軍不得着童軍服裝

省訓練部函教廳通飭

皖省黨委會訓練部昨函教廳、請轉令各級學校、非童子軍之學生、不得着用童子軍服裝、藉以提倡、幷保重童子軍服裝、教廳已照轉云、

皖省新定博士論文印刷費辦法

每年十名……每名六百元

皖省前定之省費國外留學生規程內有博士論文費六百元、但只限於省費學生及津貼生、現教廳另訂核發博士論文印刷費辦法、通告各國皖籍留學生、其辦法如下、(一)凡皖籍留在國外學生、著有博士論文、取得博士學位者、得依照本辦法領取博士論文印刷費、(二)博士論文印刷、每名定爲國幣六百元、每年以十名爲限、(三)凡請領博士論文印刷費、應先將博士論文原稿連同博士文憑或博士學位證明書、呈送安徽教育廳審核登記、登記合格後、即依次發費、如登記合格者、逾出本年原定額數、須待至次年、依次遞補、(四)凡應行發給之博士論文印刷費、由教育廳經管理處匯至留學國中國使館或留日學生監督處轉給、其已回國者、可逕向該處具領、(五)博士論文印刷後、須呈送教育廳兩冊備查、(六)在本辦法公布以前取得博士學位而回國滿一年未經請領者、不得補領、(七)本辦法自公布之日施行、

中央派員視察滬童軍團

新華東亞二團登記已核准

中央黨部童子軍司令部、爲欲考核滬各登記中國童子軍團起見、特派羅球尹來滬、秉監選理事會之便、視察各團近况、當由市訓練部於前日緊急通告各團、預爲準備、現羅君准於今日起、開始視察云、又訊本埠新華農大童子軍團、東亞體專童子軍團、俱已登記核准、被編爲二四七及二五〇團、並分別照委陳志眞及崔覲爲團長云、

日本明大校長橫田博士抵滬

日本法學博士橫田秀雄、爲日本大審院長、現任明治大學校長、於十月六日到滬、轉赴蘇州杭州南京各埠考查教育及司法狀况、於十日遄返滬上、在青年會講演、聞留日駐滬同學聯合日本同學、定於七日六時、假座大東酒樓開歡迎盛會云、

復旦大學慶祝念五週年紀念

十月十六日起舉行三日

上海復旦大學、成立於民國紀元前七年、迄今已歷二十五載、創辦人馬湘伯、嚴復、李登輝、郭任遠等、曾先後主持校務、夙爲東南著名學府、歷屆校友之服務於黨政商學報告各界者、均負有相當聲譽、如于右任、馬君武、邵力子、劉盧隱、胡敦復、曹惠羣、郭任遠、蔡翹、何葆仁、何世仁、余井塘等、指不勝屈、現任校長李登輝博士、爲追念既往、策勵將來起見、已與教職員商定、自十月十六日起舉行盛大紀念會三日、業已推定教職員及各學系生積極籌備紀念刊、遊藝會、科學表演、戲劇[illegible]等、請柬不日發出、敦請各界來賓及[illegible]、並與華商公共汽車商定、屆時增加車輛、而各地復旦同學分會、如安[illegible]、臨時[illegible]、已紛紛贈送匾額到校、想屆時車水馬龍、江灣道上、必多熱鬧云、

皖省教育雜訊

(五職桑園實習)省立五職前呈請教廳轉請建廳、撥給雨池第一桑園爲學生實習場、經建廳復謂、可逕向省農林場接洽、在可能範圍內藉資實習、教廳已令五職照辦、

(催各縣造決算)十八年度各縣教育決算、尙有多縣未曾造送、教廳已通令催造、

(捐資興學得獎)廣德公民[illegible]、捐資一萬二千元、宿[illegible]捐資二千元、均由該縣呈省轉部、[illegible]給獎狀、[illegible]

甯縣教局舉行教具展覽會

江甯縣教育局、定於十一月十五日在局舉行教具展覽會、已通函全縣各校徵集各種教具、徵集物品之種類、如各科教學時所用之圖表標本模型等、均以自製品有系統者爲[illegible]

三和牌香煙

廿枝圓包

爲市上最流行之香煙

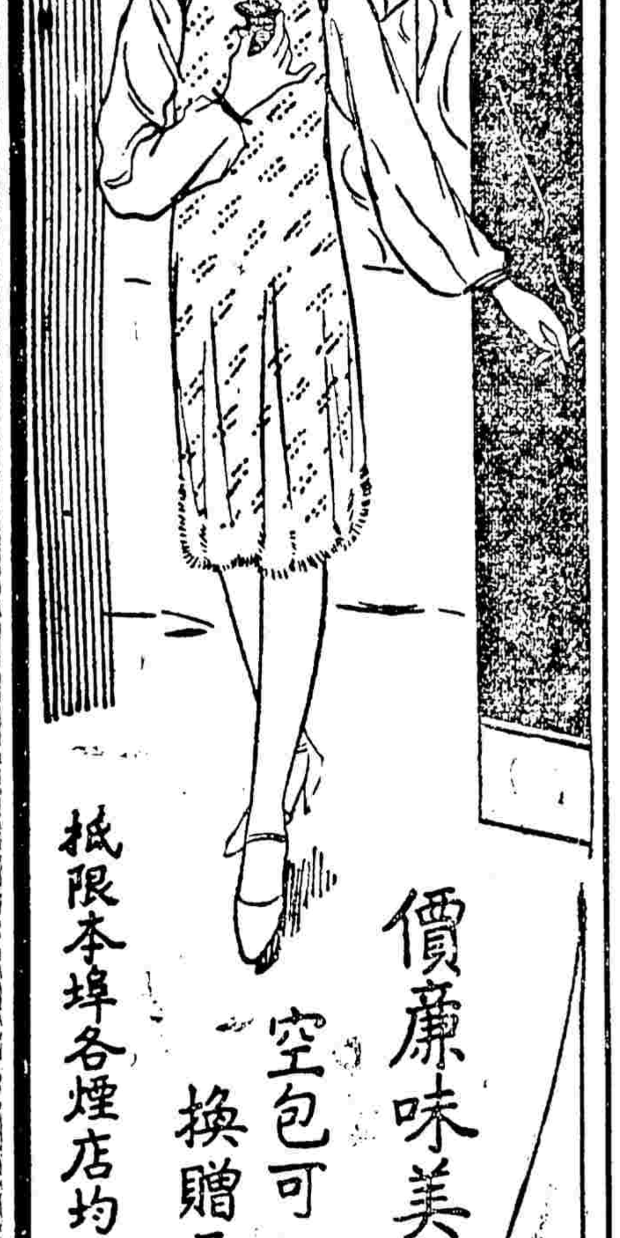

價廉味美

空包可換贈品

祗限本埠各煙店均可掉換

中和煙公司出品

兜安氏秘製保腎丸

此丸主治內腎虧弱膀胱失司所致之背痛腰酸風濕水腫腎筋痛膀胱發炎沙淋石淋孕婦水腫小孩尿床經年頭痛小便渣滓小便帶血小便停住小便短赤小便不禁尿酸爲患等服無不驗藥性和平無毒無病服之有强壯胃力而永保無內腎之病也

注意 本公司現刊有健身篇內刊中國八段錦操法適合時下家庭健身之用欲索者請將左劵剪下附寄郵票二分本公司一經收到卽可寄贈該書一册

索書劵

附奉郵票二分請給
兜安氏健身篇「刊有八段錦」
者一册寄至下列地址爲荷
姓名
地址
(時事)

各埠藥房均有出售 每瓶洋一元六角每打洋十六元 上海江西路兜安氏西藥公司

第三屆國貨運動會

今日下午舉行開幕典禮
時裝展覽會定九日舉行

上海市第三屆國貨運動大會籌備情形、迭誌前報、茲定今日下午二時舉行開幕典禮於南京路國貨聯合大商場(前市政廳舊址)、先期由該會通告各界、踴躍參加、共襄盛舉、此次大會、較前兩次當備形熱烈、蓋以地點優越、來賓衆多、觸目驚心、益加感奮、更有優美遊藝、逐日表演以助餘興、並有名人演講、喚醒民衆、此外九日在大華飯店舉行之國貨時裝展覽會、尤爲滬上空前創舉、名媛參加者至爲踴躍、並有男子之裝表演、從臻完美、該會籌備期間搜集時賢論著甚夥、編有大會刊一種、裝訂成冊、印刷精美、內容豐富、頗有研討價值、亦定於今日在會場分贈來賓、茲詳誌各項情形如左、

開幕秩序 (一)振鈴開會、(二)全體肅立、(三)奏樂、(四)唱黨歌、(五)向黨國旗及總理遺像行三鞠躬禮、(六)主席恭讀總理遺囑、(七)靜默、(八)主席致開會詞、(九)籌會局長報告籌備經過、(十)演說、(十一)餘興、(十二)散會、

職員名單 (主席團)市長市府秘書長、各局局長黨部常委、市商會主席、(總幹事)董克仁、(幹事)金俠聞、宓季方、陳澤宜、莫若強、盛餘度、田和卿、干有芋、沈祖馨、錢守之、周永星、呂雙華、洪濤、吳若華、俞天碧、潘明珊、王□基、楊政、(司儀)田和卿、(招待)孫建侯、吳福如、張廷灝、馮柳堂、陳靖熙、陳翊庭、蔣之華、趙叔通、葉良光、孫貽謀、張鈴、葉漢丞、朱鶴漢、王漢章、王克永、方劍閣、徐廣華、朱伯元、許星嘉、蕭弘援、顧鐸、王國賢、(紀錄)江紅蕉、丁同力、鄧崇階、陳冷僧、陸思紅、楊炳勛、(遊藝部幹事)張振遠、張孟傑、宓季方、田和卿、劉百年、孫詠沂、趙嘉言、

國產商場 中華國產聯合大商場爲贊助本市第三屆國貨運動大會起見、除於前日起休業兩天、積極進行佈置外、並定於今日(七日)與國貨運動大會同時開幕、凡在國貨運動大會期內(七日至十三日)向該場各廠商購買貨物者、概贈遊藝觀覽券一紙、至該場內部改組、現正積極進行、不久即可依照公佈之宣言、逐漸實現云、

市政府呈請撤銷江浙米禁

對於漏洋仍應加意防範

本市米糧委員會以浙米禁運出境、米價較滬市爲低、農民新米難售善價、不無失望、呈請市政府轉呈國府、重申遏糴禁令、准各地自由流通、但嚴禁私運出洋、以全民食、市政府據呈後、當以私運米糧出洋、固應從嚴禁止、至於各省間若一律禁米出境、互阻流通、不獨農商交受其困、而於民食前途、亦將有莫大影響、昨已據情呈請行政院、令飭江浙兩省政府撤銷禁米出境辦法、一面對於海口漏洋、仍應加意防範、以全民食、茲探錄原呈如後、

▲市政府呈行政院文 呈爲呈請事、竊據本市社會局長潘公展呈稱、案據本市糧食委員會呈稱、職會第十六次常會蔡委員裕琨臨時動議、以浙米禁運出境、價較滬市爲低、農民新米難售善價、不無失望、且以蘇浙犬牙相錯、允宜流通、請轉呈辦理、當經議決呈請轉呈國府、重申遏糴禁令、准各地自由流通、但嚴禁私運出洋、以全民食、仰祈核轉等情、據此、查國內米糧流通、自經國府通令有案、此次浙省禁米出境、諒以浙米向不敷求、留有餘以備不足、又惟恐出境之後、有漏洋之事、與蘇米之禁止出境、用意或正相同、但蘇浙接壤、犬牙相錯、有浙米入浙、須經蘇境、亦有蘇米運蘇、須經浙境、如彼此頒布禁令、失其流通之利、農急於售、貨患壅積、商乘其敝、貶抑其值、雖有豐收之實、而所得無殊於荒年、際此銀價低落、百物皆貴、農產獨廉、農民之生計何堪、至爲防止漏洋、要在共嚴海禁、整飭關吏、不在各省間互阻流通、致爲目前維持民食計、首當調劑盈虛、保持米糧相當價格、使農不傷其本、商不失其利、而後奸商僥倖謀利企圖漏洋之心可絕、若米價以封境而低落、奸商詭計百出、江浙口岸紛歧、海禁稍疏、恐漏洋誠所不免、如有感於歷年洋米輸入、金錢外溢之可痛、而爲履豐思豫以策國內民食安全起見、正宜師常平之遺意、爲倉儲之規復、根本之圖、莫逾於此、禁止出境、行將治絲益棼、名實難期、徒苦農商、無益民生、據陳前情、可否請由鈞府轉咨江浙兩省政府、各撤米糧出境之令、共同嚴密防範海口漏洋、抑或轉呈行政院核示轉飭遵行之處、合理備文轉呈、仰祈鑒核示遵等情、據此、查私運米糧出洋、固應從嚴禁止、至於各省間若一律禁米出禁、互阻流通、不獨農商交受其困、而於民食前途、亦將有莫大影響、該局轉呈各節、不爲無見、除指令外、理合據情備文呈請鑒核、迅賜令飭江浙兩省政府撤銷禁米出境辦法、一面對於海口漏洋、仍應加意防範、以全民食、實爲公便、

紀念郵票

展期發行

總理遺像紀念郵票、暨黃克強陳士英等各烈士紀念郵票共計七種、業已分別精印、本定國慶日即可發行、茲以寄交各省之該項郵票、因交通阻礙、致各省區均未有收到齊全、俟各省區郵局收到齊全、再由郵政總局確定日期、同日發行、藉示統一紀念之意義、大約最早須在下月或延至二十年一月一日、全國各省區同時出售云、

總理紀念週

上海特別市黨部 執行委員會昨日(六日)上午九時半舉行第二十三次總理紀念週、出席執監委員會全體工作人員、由常務委員范爭波主席、行禮如儀後、由主席報告上週各部處會工作概況、繼由宣傳部長楊清源報告上週黨務政治狀況、謂平津各機關已接收、在冀晉軍已撤盡、開封已攻克、鄭州已將下、威海衛已收回、此外對國貨運動、吾人亟應努力提倡、藉以振興工商業而裕國民經濟云云、演詞甚長、茲從略、旋即禮成散會、

樊迪文晉京

比利時前外相第二國際主席樊迪文氏、昨晚應上海市商會之請、在該會宴會、今晚應世提學社之請、並定夜快車入京、同行者有比公使夫婦、比公使館薛參贊、朱少屏、徐韋曼、楊公達等、抵京後、將下榻於外交賓館、南京方面招待事宜、由外交部總務司宋子良司長主持、昨日朱少屏君接到宋司長來電、謂招待日程、均已排定、

大來氏抵申

大來船公司之主人 此來調查遠東航業

本埠大來輪船公司主人勞勃大來氏、爲調查遠東各地航業狀況起見、由美東來、此已第三十六次、氏偕其夫人及秘書等、初乘傑弗遜總統輪抵日、小住數天、頃已由神戶轉乘格蘭總統輪、定今日上午抵申、下榻畢勛路大來別墅、大約逗遛一星期、即赴香港小呂宋、繞道歐洲回美、聞本埠美國總商會、將設宴爲之洗塵、

海軍艦之調動

聯鯨艦長接事

▲永綏艦 海軍第二艦隊永綏炮艦、前在江南造船所船塢修理、全部已告工竣、該艦本定今日駛京參與國慶典禮、茲因安裝飛機高射砲工程浩大、尚難竣事、故改於本月下旬駛京、

▲聯鯨艦 海軍魚雷隊聯鯨炮艦、日前由閩來滬後、該艦因年久失修、昨日駛入江南造船所修理機件、其前艦長史國賢 已調任江元砲艦艦長、由部於前日隨同代部長陳紹寬晉京、現艦長余日章亦已於昨日正式接事、

▲誠勝艦 海軍巡岸處之誠勝砲艦 昨由崇明南通一帶剿匪回滬、聞近來該處匪頗猖獗、且島嶼林立、港汊紛歧、以致剿緝頗難、現已由海部另調數淺水艦、往彼巡弋駐防、

駐京日領來滬

報告電信交涉經過

日本駐京領事上村昨日因公乘早車來滬、晉謁日代辦重光葵、報告接洽中日電信交涉案之經過、并而商長沙案件日僑提出損害賠償之數目等、晚間公畢、當乘夜車返京、

拒毒週

最後之兩天

今昨二天爲第七屆全國拒毒運動週最後二天、情形較前尤爲熱烈、全國各省市縣報告積極運動者甚多、如昌化蕭山丹陽常州南京鎮江湖州泰縣寧波南田宜興崇德嘉善發島定海杭州蘇州等四百餘處、每一市縣參加民衆動輒數千人、各地熱烈運動之詳情、均詳載當地各報、由此足見吾國民衆拒毒之堅決、茲將今昨二天情形摘述如次、

▲強種日運動辦法 甲意義 當此弱肉強食之時、種族存亡實以盛衰爲斷、我國慘受鴉片毒害事績昭彰、令人髮指、今日所以種族貧弱朝不保夕者 非鴉片之害而何、是故欲振強種族恢復原氣、努力拒毒運動爲刻不容緩之圖 乙宗旨 拒毒強種日爲喚起同胞努力於鴉片麻醉毒品 肅清之運動、其目的可分爲三種、(甲)肅清國內鴉片之種植販賣吸食、(乙)制止國外鴉片及麻醉毒品之輸入販賣服用、(丙)取銷南洋各殖民政府 專對華僑鴉片公賣制度、丙辦法 (一)舉行麻醉毒品調查、(二)宣傳國際毒品禍華之慘況、(三)徵求個人會員、(四)組織拒毒宣傳會、(五)發露南洋殖民政府毒害華僑鴉片專賣政策、(六)舉行拒毒入宣導、

▲富國日運動辦法 甲意義 國富民強國貧弱民 此事理所必然也、鴉片毒物之爲害我國踐踏種族阻礙建設致使國本動搖民生倒懸 每年我國因鴉片毒害而喪失之金錢不可勝數、苟將此項財源、用之於建設、金利國家、何堪限量、今日根本補救之法、惟有剷去建設障礙、從速埽蕩污局、國家前途、庶乎有濟、乙宗旨 拒毒富國日其目的在聯合同胞一致拒毒、提倡國內建設、抵抗國外毒物、丙辦法 (一)學校朝會拒毒演講、(二)學生分隊四出宣傳拒毒、(三)舉行學生拒毒演講或辯論比賽、(四)舉行學生拒毒論文比賽、(五)舉行學生拒毒遊藝大會、(六)舉行推銷月刊比賽、(七)組織學生拒毒宣傳會、(八)舉行拒毒宣誓、

▲飛機分散傳單 海軍遣派飛機沿空分散傳單 計二十餘萬張、一時雪片紛飛、傳單爲長方形、內容有生死關頭圖第七屆拒毒週日期及宣誓單誓詞等、聞如將此傳單一端之宣誓單、填寫姓名、並郵票四分、寄交香港路四號中華國民拒毒會、當奉贈精美拒毒刊物一份、

▲華僑烟禍最近統計 英屬馬來亞一九二九年度 進口之鴉片總數爲三·八四三箱、販至新嘉坡者總重量爲二·〇三七·二七二兩、售烟處共計六十五家、計新嘉坡三十一家、檳榔嶼二十家、馬來中十二家、納閩一家、聖誕島一家、全年鴉片之消費一·一五二一·一九六兩、總收入爲一四·八〇四·七六八元(一千四百萬餘元)、由新嘉坡檳榔嶼運銷馬來聯邦內地者爲一·八五七·五三六兩、至於吸煙註冊之人數、爲四萬零九百九十六人、其中外人吸烟者計印度九十三人、馬來四十人、其餘四萬零八百一十三人、均係我國閩粵兩省之華僑、鴉片之總稅收爲一一·一九三八七二二元、

日僑戶口調查

旅滬者二萬六千人

日本全國于昨日舉行總人口調查 旅滬日僑亦同時舉行、由日領署分派調查員分投調查、至下午調查完畢、統計日僑男女人口 合計兩萬另三百另五人此外 朝鮮台灣籍者一千二百人、連同旅行在外及未及入冊者、總計二萬六千八百云、

兩省繭業組公會

定本月十二日成立

江浙兩省繭商 因鑑於日繭將在華爭奪銷路、而絲廠復缺乏原料、購售日繭、實爲華繭致命之傷、爰特江浙繭業同業公會之組織、上月念八日會由兩省 繭商數十家任滬假全浙公會召集大會、議決組織公會、進定本月十二日正式成立、聞該會宗旨對內則研究 改良與增加生產、對外謀華繭銷售出路、會址則設在浙省方面、以利接洽、

棉織品展覽會

積極徵集出品

工商部發起主辦之棉織品展覽會、近以開會日期已迫、特令駐滬辦事處迅速徵

作國貨工廠出品、送京陳列、該會駐滬辦事處昨日特召□工廠代表會議、討論分業徵集出品辦法、當由各廠代表分別認定徵集出品而散、該會現定明日(八日)下午二時、召集各業徵集主任聯席會議、討論進行辦法、昨已分函各業代表請屆時出席矣、

放演築路新影片

今晚在香港路四號

中華全國道路建設協會以美國駐滬商務參贊署代爲徵集之美國最新式築路活動影片多卷、定今日(七日)下午八時、在香港路四號五樓銀行俱樂部 敬備茶點、函約本埠各名流與建設各機關領袖及該會重要職員、屆時蒞會觀覽、以資研究、並報告該會籌備路市展覽之概要云、

新康輪被撞案

家屬會昨日開會

招商局新康輪 船於去年七月二十一日在山東成山角洋面被日本郵船會社龍野丸衝撞沉沒、溺斃多人、損失財貨數百萬元、迄今已一年有餘、迭經招商局及被難家屬會電請國府嚴重交涉、因日人毫無誠意、未有絲毫結果、嗣招商局以外交方式既未能解決、爰呈奉交部核准、按照國際慣例改用法律進行、業已向上海特區地方法院提起訴訟、被難家屬會亦取同一步驟、以期早日達到慰死安生目的、經已聘任盛振爲律師爲訴訟代理人、向特區法院起訴、惟因訟費關係、尚未遞狀、現正在聲請救濟中、昨日該被難家屬會特爲訴訟問題、召開委員會議、首由常委朱君報告會務畢、次討論進行訴訟問題、僉謂所有一切訴訟手續 及證據表冊等項、均已齊備、惟因訴費無着、不克進行、事關國權民命、當請求法院救濟、議決通過、並推朱周兩委與盛律師洽商一切、次討論貧困家屬生計艱難請求救濟一案、議決、商由招商局撥款救濟、末討論家屬會經費問題、議決、當以經費困難 有礙會務進行、由各委設法維持、末議其他會務問題而散、

店員解僱日期

市商會呈復

本市商會昨呈社會局云、呈爲遵令擬具各業解僱辦法、備文呈請鑒核示遵事、案查前奉鈞局第八一三三號訓令、飭將各業商店進退店員詳實調查、改依國曆後、是否窒礙、報候核定等因、奉經轉知各同業公會查照、詳復去後、旋據雜糧油餅豆 米綢緞醬園國藥燒酒典當等業、四十餘公會、先後復到、多數聲請依向來習慣、並遵照國曆以五月末日、九月末日、十二月末日三節結賬之期、爲各業解僱之期、雖間有向以營業之淡旺爲標準、或每年二八兩月、五十二兩月、及每年年終一次解僱者、僅屬少數、當將各業函復習慣情形、提交協會勞資問題研究委員會詳加審核、審核結果、僉以舊習慣之店員進退、每年以三節爲通例、現既奉行國曆自應依照各業 多數主張、每年以國曆五月底九月底、十二月底結賬日、爲店員解僱日期、惟遇有重大事故、得臨時解僱之、至筆業同業公會以 奉令解僱店員改照國曆展延一個月計算、發生疑慮、竊以此項改遲原屬係專爲債務契約而設、進退店員、似屬未便援用、蓋商店結賬、與進退店員、本有連鎖關係、設果照國曆改遲一月計算、則於店方之營業盈虧、業務伸縮、多成過去、已無進退店員之必要、即以店員本身而論、則已過結帳之期、各店店員之進退、均經確定、更無轉就他店之可能、雙方俱感不便、事實上確有改正之處等語、經於本月二日、屬會第十四次常務會議、提出討論、認爲該審議結果與法合習慣尚情、雙方顧到、或可作爲改用國曆後之解僱辦法、議決呈請鈞局核示在案、理合備文呈請鑒核、俯賜示遵、實爲公便云云、

公用局統一電廠

第一步計劃完成

本市公用局爲求發電經濟、並爲確定統一步驟起見、規定統一市內電廠計劃、其第一步即爲督促小電廠停止發電、向大電廠購電轉售、年來積極進行、各電氣公司亦深知其利、故均樂於奉行、如眞如及翔華電氣公司、已先後實行向閘北水電公司購電、浦東電氣公司亦已與華商電氣公司訂立購電合同、不久即將停止發電、寶明電氣公司規模本小、所有柴油發電機兩座、總容量僅約二百三十啓羅華特、而近來用電漸增、最高負荷、已在二百啓羅華特以上、故有擴充設備之必要、公用局鑒於小電廠自行發電終不及向大電廠購電轉售之經濟、且閘北剪淞橋新電廠發電在即、與寶明公司相距甚近、接線通電、極爲便利、爰囑該公司停止擴充、向閘北水電公司磋商購電、兩公司會擬購電合同草案、呈經該局核示修正不妥各點、旋於九月十五日正式簽訂、復經該局核准備案、茲悉是項合同、將於二十年一月一日起實行、而公用局統一電廠之第一步計劃、至此始告完成矣、

提倡職工團體保壽

已奉行政院批准

本埠華安合羣保壽公司爲提倡職工團體保壽可以維繫勞資間感情、增加生產效率、作爲調劑國民經濟、保持社會安寧之唯一辦法、故經呈國民政府行政院 令行各機關、分別提倡、並由純粹華商公司承保、以杜漏厄去後、頃奉行政院 第二八五號批、「呈悉、所請係爲調劑國民經濟、杜塞漏厄起見、應予照准、仰候令行各部轉飭提倡可也」云云、

奸商運米出境

船被扣留米被封存

國民社云、新閘橋堍永和祥米行、向慶成義米行經辦大帮新粳、爲數甚鉅、於近日放價收買、暫寄在恒豐路橋堍復路江順堆棧、於四日五日裝大船至太古棧及浦東華通棧等、避人耳目、冒用滬期軍用護照 圖載運出口、於六日上午 社會局派顧凱君至各方調查、證據確實、立將裝米之船戶某扣留、一方將該棧之存米封存、據該永和祥負責人 說裝至青島大連、並先收定洋一萬元云、

烟兌公會之通告

一購繳庫券辦法一

上海市烟兌業公會 通告同業購繳庫券辦法云、本會茲准江蘇二區全區 煙酒牌照稅稽征總所函開、現奉令應募十九年短期關稅 庫券、一律按照烟酒 牌照稅全年比額百分之八、定於本屆冬季牌照稅附帶徵收 一次、等情到會、當以事關國需、同業固應勉力應募、惟因牌照稅帶徵數兩零星、將來掉換庫券手續、殊多困難、自應討論整個方法、以便掉換、而免同業誤會、爰經召集會議決定、以牌照稅稽徵所帶徵收據數目既係零星、先應由本會彙集總額、而便將來掉換庫券、較爲妥便、業由代表等據情 向該稽征所接洽、照辦在案、爲特通告同業、務各一律於本月十日以前、向該所照章繳納、以免催促加費、如有已領牌照而未領庫券收據者、仰即隨帶牌照向該所補領庫券收據、務各注意、幸勿延誤爲要、特此通告、附開本會滬南辦事處、大東門肇嘉路一二六號、滬北辦事處閘北寶山路聯智里七號、

王正廷等返京

外交部長王正廷、司法院長王寵惠、交通部長王伯羣、南京市長魏道明等、日前來滬有所接洽、現已公畢、均於昨晚十一時 乘京滬夜快車返京、

掌珠失貞

老母告出破綻 扭控鄰居誘姦

寓閘北共和路永興里過街樓上之湖北婦人胡陳氏、年四十三歲、夫在外埠經營、一女名寶珠、年十九歲、貌殊秀麗、尚待字閨中、陳氏愛若掌珠、不謂寶珠情竇早啓、已被鄰居阜寧人汪菊軒(年二十六歲)勾誘成姦、暗通款曲、但好事多磨、近來被陳氏窺出破綻、乃盤詰其女、寶珠知難隱瞞、吐露實情、氏氣憤異常、昨扭汪投控該處四區總署、案關誘姦閨女、諭解局核辦、

龍飛烟公司倒閉後被控

貨欵一萬餘元 雙方各執一詞

泰記烟公司姬鎮藩、延律師代表在特公堂以刑事控稱、原告於上年 間向龍飛烟草公司經理蔣佩洲、定製香烟、推銷熱河張家口天津等處、雙方訂立合同、載明倘有烟絲霉爛者、歸龍飛公司負責、嗣後陸續將貨運往各處、一面由原告陸續將貨款交付被告、計有一萬七千五百元、現今原告接得推銷處來函云、被告龍飛公司所交之貨、均係霉爛、不能銷售、致原告方面受損失甚巨、被告實犯刑法第三百六十三條詐欺罪、請求訊究、被告蔣佩洲亦延律師代辯稱、龍飛烟草公司、因受金潮影響、是以於前月間倒閉、經稟准鈞院、宣告清理、由潘肇邦會計師理賬、查得原告尚欠被告龍飛公司貨款銀一萬元、曾向民庭起訴、尚未判決、今原告忽以刑事控告、顯見有意拖延債務、惟原告所稱貨物霉爛、何不當時起訴、且雙方生意糾葛、完全是民事性質、不應以刑事控告、求請將案駁斥云云、被告蔣佩洲供、商人係龍飛公司夥計、並非經理、原告所控主體差誤等詞、朱承審官諭改期十四天再核、

遊民不法

冒名收取米帳 糾合流氓毆人

住居閘北共和新路 炒米浜之游民韋海年、平時專恃敲詐過日、其妻刁氏、亦凶悍異常、前向京江路恒盛米店賒米未遂、懷恨在胸、 涸來探悉該店放出之米款數戶、乃竟冒名將李姓韋姓等三家之米款收取作用、逼店夥陳世林往收、始知被塊已收去、當向其交涉、詎韋糾同流氓多人、將陳痛毆、遍體鱗傷、當被該處四區崗警到來、將韋拘局訊核、

治癆聖藥

肺形草

肺癆一症舉世認爲痼疾難治自經邵靜卿醫士創始發明「肺形草」專治久咳咯血神效無比豈愈重症信譽堅著中西醫試用咸認爲肺癆特效奇藥近查市上豈有仿造假藥影射圖利遺誤病人殊堪痛恨此草係本醫室獨家發行凡各病家幸留意毋忽

上海石路新普慶里天濟醫室發行

每盒兩元 每打念元

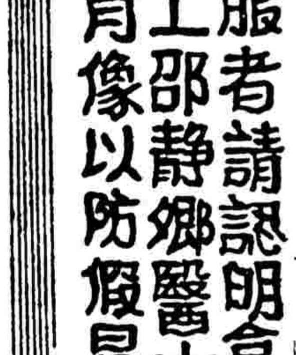

謹防假冒

服者請認明盒上邵靜卿醫士肖像以防假冒

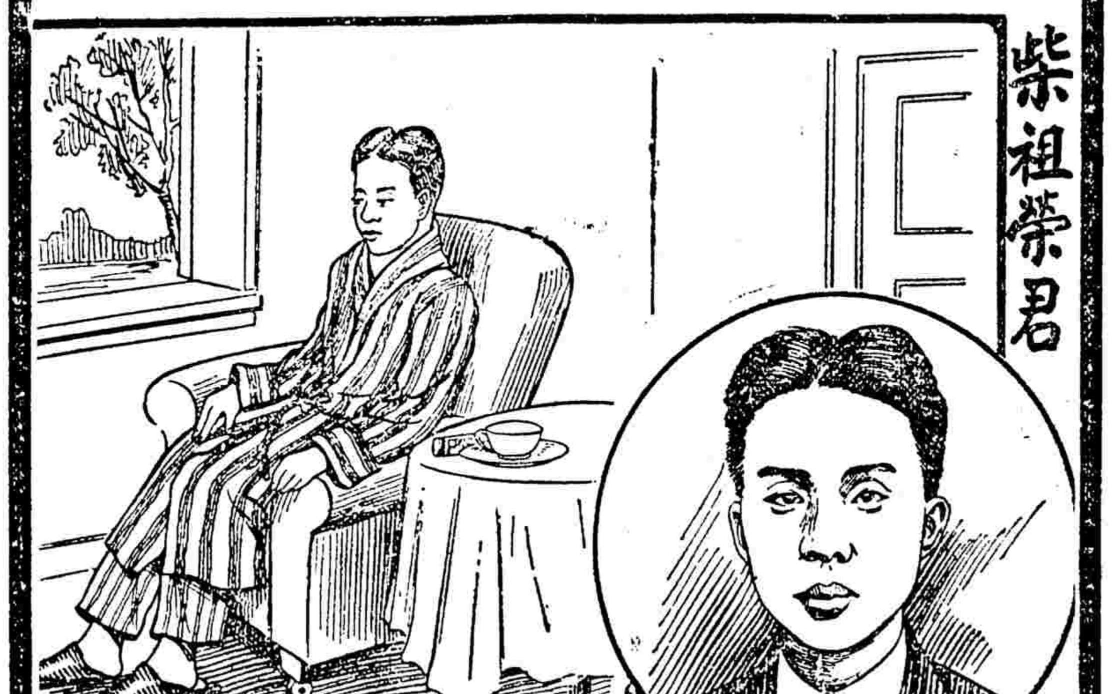

熱病善後之計劃

熱病之中人也、猶之暴徒入寇、患者血液之精華、爲之刦掠殆盡、故熱病之後、每多不易復原、而但覺神昏胃弱、肌瘦肢痠、多怒易疲、氣衰色萎、此危候也、苟不早療、將成血虧之極症、或竟發生癆瘵之危機、療之之道、端在充補其血液、使全體機能、均得新鮮稠紅之血、爲之滋養、而後可、此種血液之造成、韋廉士紅色補丸、獨擅奇功、久已名聞寰海、凡因熱病虛弱者、其亦加之意乎、

前任江西廣豐縣公安局長柴君祖榮來書云、『去秋鄙人患瘧甚久、愈後身體大虛、飲食無味、頭目暈眩、氣促血虧、百藥無效、幸承友勸試服韋廉士紅色補丸、不數日胃納增進、神爽氣清、續服未幾、諸症悉愈、且體氣更壯、從前謂非貴補丸之賜得乎』、韋廉士紅色補丸補血健腦之功、舉天下之名藥、莫能與之匹敵、無論男女老少、凡患血虧腦弱、消化不良、未老先衰、諸虛百損、痛瘋瘧疾、脚氣瘡瘍、以及婦科各科、均可取用、而收奇效焉、

遠東總發行上海江西路六十號韋廉士醫生藥局　各埠藥房均有出售

(六八)

便閑得除

口臭頭痛腸胃等症

欲避免之須服

德威第潤腸丸

挾款潛逃

粵沙基利德洋行司帳

陳儉基夫婦獲案

白日宣發電至廈　中西探守株待兔　判移公安局併解

廣東沙基地方德商利德洋行正副司帳陳儉基白日宣二人、近因串通侵占行款三萬三千元、棄職逃避來滬、被該行主偵悉、電滬駐滬德領事署、報告總巡捕房查緝、直至本月三號晚、經總稽查處華探目屈瑞慶馮志銘王程應馮碩孚西探長白登及華探張少卿在南京路東亞旅館三百二十號房間內、將白日宣及利德洋行茶役何容拘獲、陳則在逃、解送特區法院預審之下、判交白何二人交公安局探員帶去、轉解廣州法院訊辦各情、已誌本報、茲將詳情錄后、

○自投羅網○　昨又緝獲正犯陳儉基夫婦、總稽查處中西探員、以此案既破、正犯未獲、並偵得白抵滬後、曾發一電報往廈門地方、探等聞訊、恐續有同黨到來、乃在東亞旅館三百念號前白所開之原房間內靜候、以冀其同黨入網、果也在當日下午五時半許突來男女兩名、口操粵音、斯時探等不敢冒昧下手、乃將德領署所交出之正犯陳儉基照相出而相對、確係無疑、乃加以逮捕、而陳則否認、堅稱名唐賚珊、女者爲唐黃氏、探等出以照相、陳始語塞、乃帶回捕房、

○斷破鈔票○　經捕頭加以鞫訊、陳初尙否認、遂以電話通知市公安局、將白何二人提回捕房、一面將陳羈於衆犯中、着白指認、白即將陳指出、陳始俯首無詞、陳將袋內所貯之大批鈔票一束、拋在暗處、捕等不察、乃檢查身上、抄出德大錢莊之莊票一張、計洋二千元、捕等遂將伊等夫婦暫押拘留室中、然陳已將拋在暗處之鈔票拾回一部份、加以撕破、塞入拘留室之板縫內、一部份由其妻藏在鞋底內、陳以爲秘密萬分、詎捕頭囑將其妻轉送法院女押所寄押、當被女押所檢查、在陳唐氏鞋底內抄出香港匯豐銀行之每張五百元鈔票三千餘元、其中一部份已遭撕破、

○聲請移解○　昨晨將陳及氏押解特區地方法院刑一庭、由周翰庭長升座提審、據捕房律師汝葆彝陳述案情、要求將兩被告移交公安局、以便與白等併解廣州法院訊理、但捕房在被告身畔抄出二千元之莊票一紙、可否由法領事署出立收據提去、因此案捕房係根據德領事署之報告、且德領有代表告訴之資格云云、繼據市公安局偵緝員王濱卿投遞公文、聲請移提云云、

○擬設賭台○　被告陳儉基供稱、此事係我一人所作、與白姓無關、我於上月二十五號離職、當時取得行中現洋二千一百元之支票一紙、於本月四號由廈門乘廣大輪偕妻抵滬、寓居北四川路虹口大旅社三號房間內、昨往東亞旅館探視白日宣、被探所拘、此次來滬之目的、係欲與白姓合股、開設集成公司賭台、被捕房抄出之莊票二千元、係從廈門匯滬、可以兌錢、該款亦爲友人託領、以便加入白姓賭台爲股本云、

○共攜萬元○　陳唐氏供稱、對于此事完全不知、此次乃係隨丈夫到滬遊玩、至抄出之鈔票三千餘元、亦係丈夫囑爲代攜等語、周庭長核供、諭兩被告准交公安局來探帶去、與白等併解廣州法院訊核、鈔票先行暫存捕房候核、兩被告遂由探帶下、詎甫出法院門首、陳唐氏忽稱我此次攜帶鈔票、共有一萬元、該探聞語、頗爲驚訝、以此中恐有別情、故將氏亦帶往捕房、當在拘留室之板縫內、抄出已撕破之鈔票五六千、每張五百元十元五元不等、探等抄獲後、一併交呈捕頭暫存、前後抄獲鈔票、約有萬餘元、現正在拼湊、以便向銀行兌換云、

人生悲境

夫婦同歸於盡

月前—妻難產身死　前日—夫服毒殞命　貧而好賭…自殺之門

無錫人張承全、年三十七歲、曾業腸肚爲業、與妻某氏、賃居法租界麥底安路(前新街)市新里八號閣樓上、其妻於月前因生育難產、送至保產醫院、經醫生施用手術、剖腹取出嬰孩後、張妻因體弱不支身死、由張設法收殮、本月五日、適逢張妻五七之期、張因貧困潦倒、又兼賭博輸負、頓生短見、即於五日早晨吞服生鴉片烟自盡、服毒後、睡臥待死、迨毒發呻吟、始由同居之友陳炳桑及二房東得悉、將張車送仁濟醫院、因受毒已深、救治無效、於當日下午二時身死、由院通知大自鳴鐘捕房、派探將屍舁入同仁輔元堂驗屍所、一面調查死者並無家屬、由探禀復捕頭、聽候今日報驗、並由屍友設法置備衣棺、俟檢驗後收殮、寄厝塚地、

押款糾紛

煤號因此倒閉　控錢莊經理等

寗波邵潤卿、五十三歲、現住海甯路高壽里六十號、前曾開設洽源煤號、近因與益康錢莊糾葛、致邵營業破產、該莊並將邵之抵押品、非法拍賣、乃延徐式昌律師、向特區法院具狀、控告寗波路與仁里益康錢莊經理徐敏才及四明銀行會計莊錫瑛(住愛而近路勤安里三十九號半)、以背信侵占並附帶民訴一案、業於昨日由程尙豐推事開第二刑庭審訊、第一被告徐敏才、因病未到、僅到第二被告莊錫瑛、先由原告供稱、本人開有洽源煤號、由莊錫瑛介紹、以其所有之六百十八噸、煤屑存煤棧單一紙、押銀六千兩、惟該單內有煤塊三十三噸、共計六百五十噸、當時曾聲明三十三噸之塊煤並不在內、因同一棧單、未便撕破分開、在被告未經原主同意、竟由徐莊二人、串同非法將煤屑與塊出售、並故意抑低價格使原告大受損失、蓋是項煤屑由被告賣於啓升煤號、僅得銀三千九百另三兩六錢四分、其實當時煤價至少可値四千七百五十兩六錢四分、有泰茂昶煤號胡賡生來信願意買進爲證、二者相較、實使原告損失銀七百七十三兩七錢六分、同時莊更唆使徐敏才斷絕來往、以致原告周轉不靈、煤號倒閉、實構成刑法第三百五十六條第一項及同法三百六十六條第一項之罪、請求懲辦、並附帶民訴、要求被告償還侵占盜賣之損失煤屑銀七百七十三兩七錢六分及煤塊三十三噸値銀三百三十八兩二錢五分、共計損失銀一千一百十二兩〇一分云云、次由第二被告莊錫瑛供稱、與原告原係朋友、在去年七八月中介紹與益康錢莊來往、押單確係由我介紹、惟原告逾期不贖、致被出售、其餘均不知加、亦無唆使斷絕來往等語、經雙方辯論一過、法官宣告本案候傳徐敏才、改期一星期再訊、

大批藥料

製造紅丸之用　昨被路警破獲

南車站滬久轉運公司、昨日報運藥料兩木箱及一麻袋、重計二三百斤、運送滬杭甬鐵路、裝火車運輸、爲鐵路警務處第一段稽查搜查、得悉均爲製造搶土戒烟丸(即紅丸)之原料、此項藥料、並値三四千金、但一經提煉製造、可得値數萬金之紅丸、害及人民千百人、故由分段長前往拘拿、但轉運公司主人已經聞風走避、乃將小主管永華拘獲、一併解送地方法院訊究、

圖綁未遂

路畔喁喁私語破案

匪首爲紙邊廠主

同黨不識首領…組織複雜　墨水筆式手槍…中藏迷藥　先後拘獲匪徒…男女十六

本月四日匯山捕房華探目蘇應根得線人報告、謂有大批綁票匪徒、欲至匯山路桃源里附近擄架某姓居戶情事、遂訴明捕頭、協同華探長張芝卿蘇長生包探李連川劉學成石寶瑛等及西探分別化裝至該處四散守候、至下午五時許、有二〇八五號汽車一輛、駛至桃源里弄口、(按該弄共有七處可通)繞行四次、約二十分鐘、始停於匯山路舟山路口、車中躍下三人、立於路旁、喁喁私語、而包探李連川適立於三人之旁、聞彼等言、今日附近巡捕頗多、恐不易得手、或明日再來、並向李探謂汝何人、李答係同志、在此守候首領、(按該匪等所組織機關頗爲複雜、故自己同黨尙不認識)等語、移時三人、正欲上車他去、爲預伏之探目上前拿獲、在汽車內抄出手槍三支、子彈念三粒、一併帶入捕房、詰悉三匪名錢杏生何文卿周如才、由何供出首領武峻嶺、安徽人、住昆明路三百十三號門牌內、中西探得供、復往該處拘拿、武已聞風遠颺、祇拘獲其妻金氏、子沛公、(又名沛云)、及同黨金利林、(又名烈林)、吳世奎、汪阿金、王希氏、並在該屋內抄獲共黨委武爲某司令之委任狀及文件甚多、如墨水筆式手槍一支、上有機括、內裝子彈、而彈不能置人於死、內中盡係毒藥、祇須觸動機括、毒藥即行射出、化成濃烟、若人嗅之、即昏迷不醒、須半小時以後、方可回復原狀、武之藏有此槍、其用意係綁得肉票後、向之開放一槍、使其神志昏迷、途中不能喊捕、其辦事周到、可見若輩老於此道者、遂一併帶入捕房、一面仍派探在該屋守候、由探續獲朱世平蘇寶榮俞瑞利周俊起、(因係湖州某學校校長)又在韜朋路九六號內、續獲謝得勝高文才謝鄭氏三名口、亦帶入捕房、詰據武沛公供稱、伊父在韜朋路底、開有新新紙邊廠、中西探又往該廠拘拿、及抵該廠見招牌已經改爲明華、但墨跡未乾、顯係塗改未久、遂將經理宋廣福拘押、昨晨由捕房將被告等併解特區地方法院刑三庭、即據捕房律師張天蔭陳述案情、略謂此案匪黨首領武峻嶺、前會迭犯巨案、經前臨時法院及鈞院出有拘票有四處之多、本案捕房尙未查明各被告、此行究係綁票抑或盜劫、故暫依刑法一百六十一條、結黨爲匪罪起訴、候查明後再行修正、今日本案依照情形、似不能進行、要求改期、定下午特別訂訊、而被告武金氏武沛公同延律師辯護、經馮世德推事核供、向被告等質問一過、諭令分別還押、改期特別訂訊、

嚇詐棋家者

尙另犯八案　均在旅館行詐術　同鄉會接到報告

月前象棋名家謝俠遜、被其同鄉李獻廷等、嚇詐洋七百五十元一節、其要犯均已捕獲、所有詳情、曾誌本報、聞謝係任平陽旅滬同鄉會會長、近該會迭接到害諸同鄉報告、計有八起、㈠周開通在新新旅館八號、被詐一百元、㈡潘子卓在新新旅館六十三號、被詐二百元、㈢曹叔藩在大中華飯店(有手槍)被詐三百元、㈣謝劍秋在中央飯店被詐二百元、㈤鄭錫欽在安樂宮被詐二百元、㈥林次公在新新旅館(有手槍)被詐三百元、㈦洪申豪在神州旅社(有手槍)被詐七十元、㈧葉燦煌在大中華飯店被詐百餘元、又金鍊二條云、

滬上新念秧

購貨囑送旅館　中途騙去逃逸

某襪廠主傅文熙、控顧錫山至法公堂控稱、被告上月四日至其廠、自稱旅館之某甲、向商人處購買貨物六打、囑將貨送至迎賓旅館、商人信以爲眞、將貨送去、詎行至中途、被將貨騙去逃逸、後祇將當票一紙、由郵局寄來、某至現今、始在路中遇見、故扭案請訊究、詰之顧供、此項貨物、實非民人所騙、求請明察、官判還押、候查明再核、

承印廢曆者

—各罰洋十五元—

新聞大通路斯文里滬云記書局、北成都路華昌印刷所、南成都路褒章書局、均因承印廢曆書、有違禁令、爲市公安局督察員葛鏡軒查悉、稟請特區地方法院、飭探往將三書局抄出廢曆書甚夥、解經特院一度傳審、因該書局主湯阿根華文斌王少珊三人未到、諭令改期、昨晨由捕房將湯等傳案、經沈叔木推事質訊之下、諭令湯阿根等三人、各處罰十五元、書籍沒收、

恐嚇黨匪徒

兩同黨押公安局　捕房已備文提回

匯司捕房華探目尙武等、於本月一號緝獲恐嚇黨匪徒通州人陳妙濤楊連恩兩名、並在閘北王家宅路二號陸家宅卅五號等處、續獲同黨十國樑丁金方二人、抄出手鎗一支、王丁兩犯暫押公安局、陳楊二名解由特區地方法院訊押在案、茲悉匯司捕房已於昨日接得法院公文、經捕頭飭探攜文往市公安局聲請將王丁兩犯移解至捕房、以便歸案訊理、當蒙局長批准、將王丁二名點交包探尙武帶回捕房、押候解究、

黃浦江中

撞船慘劇

舟子兩人溺斃　船貨損失甚巨

日清公司(Rysho)丸日本商輪、前晚六時四十五分、由外洋運貨進口來滬、駛抵招商局中棧附近浦面、其時適有載開法之碼頭船一艘、裝滿石子五十二噸、在該處向浦江下游緩駛、與日輪互遇、詎日輪行駛甚速、把舵不愼、竟將船頭將石子船猛撞損裂、浦水浸入、全船連貨沉於浦底、舟子八人、同時落水、經鄰船努力救起六人、尙有二人、沉沒無踪、諒遭滅頂、聞船貨損失甚巨、貨主方面、準備向該肇禍輪公司交涉索賠損失云、

忤逆兒子

寫信恐嚇生母　花甲之父大憤

住居閘北香山路西平房內之廣東人張榮參、年近花甲、妻陳氏、所生一子、名發祥、現年二十九歲、溺於賭博、不事生產、其父屢戒不悛、邇因廢曆秋節已屆、債主催索甚緊、向父索錢、張以其不肖、分文不給、發祥無法、遂書信一通給其母、內多恐嚇之語、大意謂兒已來窮途極點、告貸無門、已日暮途遠、不獲意而向母討洋五十元、如堅執不允、則願與母同歸於盡、陳氏當將子函交夫、張閱後憤不可遏、以如此梟獍之兒、養之何爲、立扭發祥投該管五區二所、請求嚴辦、當由署員預審一過、以案關恐嚇生母、不法已極、着解局究辦、

輪船上破獲拐案

揭破拐孩內幕

雇用少年…充作男孩　四出誘騙…孩童入彀　先後出五孩…拘獲主犯

嵩山丸輪船、前日停泊浦東楊家渡碼頭、有拐匪顧阿大等、拐有男孩三口、意圖到廈門香港販賣、舟未啓椗、爲水上公安隊一區偵探得線人報告、馳往查問、當場查獲拐匪顧阿大蔣阿仁季福牛周阿茂田小和尙王瑞榮、顧漢林婦人周氏、被拐男孩林芳李馮芳華阿弟三口、即經解送一區區部、供認拐帶不諱、同時該周阿茂年僅十九歲、爲拐匪平日專令充作小孩、往各處誘騙孩童入彀、而周亦供認是住在法租界黃河路潤德里一百九十五號門牌、周阿根爲設拐人之機關、該區即派探員會同捕房前往、將周阿根拏獲、並又起出被拐男孩朱有泉王小三兩口、提到區部、業奉訊供明晰、除將被拐男孩留候家屬認領、如無家屬送救濟會留養、其拐匪黨羽一干人、則於昨日解送地方法院究辦云、

妻求離異　夫欲同居

妻謂夫一去不返　夫謂妻行止自由

本地少婦張金鳳(即楊張氏)(現年十九歲、住居本城梅家弄一號、近延律師在地方法院告訴伊夫楊慶堂遺棄不養、恩斷義絕、請求准予判離、其詞略稱、原告不幸配被告、年纔十四、憑媒作主、許配被告、成婚不久、被告即一去不返、從此到處探問、不見蹤跡、當時原告方在稚齡、無力謀生、且因此成病、歷年衣食所需、全恃母親借給、本年八月間、被告突如其來、竟向原告强蠻、幸經人勸阻、始得脫身、事後始知被告現與流氓爲伍、欲將原告賣買、以此情形、無再同居餘地、要求准離云云、被告楊慶堂亦延律師答辯、並提起反訴、請求判令同居、略謂原告所持理由、完全爲空中樓閣、毫無事實、揑造空言、冀圖離異、以破壞慶堂之家庭、金鳳與慶堂結婚後五年之間、同居不過三月、行止一聽自由、勸喩始終無効、迭次往接、一味規避、以致慶堂名爲有婦、實同鰥居、家既不成、嗣續無望、正欲訴請同居、金鳳離異之訴、反先提起、爲此除答辯外、並提起反訴等語、昨日下午由張金鑑推事開第四法庭審訊、兩造各偕律師到庭、均各陳述前情、問官爲範、問官乃請楊文瀚檢察官莅庭發表意見、並由兩造律師互辯一過、遂當庭爲之和解、雙方各不允、問官乃諭辯論終結、定於本月十一日宣判、

小不忍吃大虧

爲銅元十二枚起衅　判押三天賠九十元

向爲玉器匠之陸兆生、於日前將衣服一件、持至法大馬路某洗染店織補、前日補好往取、因借目爭執、陸將櫃檯上顏料碗向該店夥虞阿毛頭部拋擲、致頭破血流、由捕到來、將陸拘入捕房、昨日解法公堂請究、原告虞阿毛稱、被告前日將衣服一件持來織補、補好來取、祇付銅元十二枚、照民人店例、每件織補價小洋二角、因此不允、詎被告行兇、將顏料碗擲破吾頭部、並且顏料四濺、沾染主顧託洗之西裝衣服上、須賠一百餘元、求請訊究、詰之陸供認行兇不諱、朱承審判陸押滿三天、並賠原告損失九十元、

度量衡制之宣傳

本市度衡檢定所、對于新制宣傳、候分兩項辦法、㈠爲文字宣傳、㈡爲演講宣傳、關于文字方面各項刊物、現已編竣付印者、爲㈠度量衡淺說、㈡度量衡營業須知、㈢新舊制換算表、㈣新舊制物價折合表、㈤度量衡換算盤、㈥新舊度器實長比較表、㈦新舊量器器量比較表、㈧新舊衡器量比較表等八種、將來均當分發市民俾利推行、至演講宣傳、現在先以工商界及學校爲範圍、已早請社會局、函後遇有工商團體舉行大會、請求備案、或指導時、隨即令知該所、以便派員前往演講、與學校方面則另訂演講日程、自本月十三日起、每日派員五人出發、業奉併函該局轉函教育局、分飭各校知照矣、

致時事新報函

鄉誼

編輯先生、『勢在同鄉在勢去兩拆開』眼前的據甚多甚多、所以我們要希望那班有權有勢的同志、心地放亮些、不要以爲同鄉是我、我是同鄉、濫用同鄉、被同鄉害、並且『害於其政』、唉、不害於其政、古人有用兒子的、還提什麼同鄉呢、此祝撰安、貢父心、十月一日、

抗議沒理性的凌辱

主筆先生、今天我坐在五路電車中、經過東新橋、又看見一個十五歲光景的餛飩擔小販、因停在路邊而被一個外國警察喝着走開、小孩那敢違抗、就想挑起來、忽然那個外國警察不知發了什麼神經病、趕上去狠命的拷、那小孩爲避開拷打起見、當然不了能挑着就走、於是兩人在擔旁團團轉的打圈、那警察因打不到小孩、而就在二三堆碗上砰碰的亂打、三棍打得一只不留、小孩大哭大叫、另有一個外國警察走上來問何事故、看見自己人闖了禍、就人家不辞不響的走開了、我不知道外國警察是不是人、人是有理性的、難道不讓小孩挑擔走開就打、打不到就打碗的行爲是有理性的嗎、被凌辱的人們和他們的同族、應當抗議啊、倪培坤于南洋中學、九月二十八日、

爲公量檢驗說幾句話

逕啓者、近來絲廠業爲反對公量檢驗事、連日報端、長片累牘、鬧得滿城風雨、在日光敏銳智識豐富的報館編者、一覽雙方文件、就可判斷是非了、所以今天貴報、就有生絲檢驗局主張存在的社論、鄙人側身絲廠、讀了這篇文章、深表同情、絲廠同業公會致檢驗局文中、有『信昌絲廠水汀之足、中外共聞、今亦虧分、足見檢驗局設備欠周』等語、誠然、檢驗局之設備、確不能盡滿人意、若檢驗時手續甚緩、毀損生絲甚多、亦應從科學考查是否『太緩』『太多』、果其『太緩』『太多』、促其改善可也、豈能因此、即反對其存在、況信昌絲、送局檢驗、每有餘多、倘不信、儘可到信昌查看賬目、今同業公會反云其虧、未知據何而云、況現今市面凋疲、歐銷不振、歲歉質劣、工作人意、危境當前、死宜推誠合作、努力研究、以求改良原料、提高品質、奈不此之圖、反斤斤於公量檢驗、無理取鬧、貽笑外邦、長此盲目、覆亡無日矣、同時希望檢驗局諸君、始終保持其潔身自愛、秉公辦事之精神、不與其他不良機關合污同流、須知現在政府無論設立何種機關、人民皆對之懷疑、蓋云民智幼稚、但公家機關之官吏、每次給予民衆不良之印象、未始非造成今日之原因也、其勉之、一深啓、

清眞會之辯正

逕啓者、貴報聲價之高、如在百尺樓上、羨甚仰甚、頃讀貴報九月二十三日青光欄所載記同致之鳥葬一篇、註美君二字、首言人、而善爲猪仔神明、次言鳥葬情形、諸未終篇、不意社會中適有美君其人、而善爲之辭、卒之至此極也、夫言貴有物、經所謂言而世爲天下則者是也、縱使窮無所之、假借筆墨以謀生活、或述往事以資考證、或顧名思義而舉時事以據見聞、極之作爲恢諧之說、以供笑噱、均無不可、然妄誕不經之語所不取焉、回教不食豬肉、爲其有礙衛生故也、君美非吾教族類、不知吾人不食之由、獨不觀之本草經疏乎、本草疏曰、豕性寒、食之作濕生痰、易惹風熱、吾人不食、吾人之所不食也、如以不食故、謂豬爲吾人之尊生也、焉有奉豬子神明者乎、狗矢君美之乎、吾教之尙藏葬、取其肉復歸於土之義、死欲速朽、宣尼有明訓矣、昔楊仲子遺命、不以棺葬、蓋於吾教藏葬之道深有得焉、君美足跡不及西域、臆斷爲鳥葬之說、自造爲喇嘛高塔無稽之談、並託爲回教徒之言、愈欲取信而愈無人信之、敬效箴言、並希採納、此函務祈登入來函欄內、幸辨正、不勝厚望之至、首都清眞董事會啓事、十月一日、

拐婦交保之前後

記者先生、頃閱貴報『致時事新報函』中、載有『科長保拐匪』一則、鄙人知其事頗詳、爰述於下、緣拐匪李德成、清江人、年七十歲、於去年三月在丹陽東門以迷藥拐得童女唐兎、女帶至上海、借寓於北四川路開明路之福建人陳魏氏爲養女、今年八月復在蘇州以同樣手段、拐得童男金小寶子來滬、仍帶往陳魏氏家、意圖價賣、經偵緝隊員武秀峰將其拿獲歸案、其魏氏一口訊與李德成無勾串情跡、准其交保、並同保結與拐匪李德成及被害人金小寶子唐兎女等一併移送法院訊辦、沈立達、十、四、

脫離中華公學之聲明

主筆先生、敬啓者、本月二日、貴報本埠新聞欄內『經濟艱迫下又一犧牲者』之新聞中、有『中華公學……校長朱和鈞……無暇兼顧校事、聘同鄉人孫立民爲管理主任後、內部因欠薪基金費問題發生重大風潮、致召予辭……』、查中華校自民國十一年開辦之日起、至十三年底止、又自十六年秋起至本年七月止、先後由鄙人在校擔任主任、鄙人在任期間、雖常有因經費周轉不靈、暫時欠薪一月或兩月、然從無因欠薪發生風潮、更無因基金發生問題、鄙人因辦理中華校所費精神過多、致時攖疾病、屢經辭職、始得於今夏如願以償、孫君係今秋中華校停辦中學始由朱君聘任到校、並非與鄙人同事、鄙人亦並非因欠薪風潮脫離中華校、當十六年冬季、朱君任興化禁烟局長時、因需用曾子良、函招前去、曾君因於彼時與中華脫離、亦並非與鄙人同時脫離、一在民十二年脫離、一在民十六年脫離、特將大略情形奉告、至祈合入來函、俾明眞相爲荷、孫立民、十月二日下午三時、

騙案與一跑街

主筆先生、今日大報第三張第二版載有滑頭字號各廠受愚新聞一則、其中所述、關於畢生華者、與事實不符、畢生華半年在裕豐布號爲跑街、夏間裕豐歇業、遂致賦閒、秋間蒙四義布廠廠主好意招爲跑街、原係本街生意、因銷路甚淡、都賴客幫、適有同鄉祝錦章介紹認識、伍興德布滑頭字號被騙去振和廠布疋値價七百餘元、因經手關係、爲此係經過事實、所有畢生華並非與興德跑街一事、用特具函負責證明、並希列入貴報來函欄內爲感、此頌撰安、畢元森謹啓、十、三、

上海銀行公會會員

上海四明商業儲蓄銀行廣告

本行開設以來歷有年所總銀行設上海北京路並設分行於寗波漢口等處其他各大埠均有妥託代理機關經營匯兌押匯商業往來各種存款儲蓄各項放款以及貼現等一切銀行業務無不手續簡捷誠信招待其有特別存欵儘可隨時面議如蒙惠顧無任歡迎

德律風號碼　總理室中央(六三九八)　總理室中央(六三九九)　夜間休息室中央(六四〇〇)　夜間營業

滬杭甬鐵路行車時刻表

滬杭段

○下行車

站					
▲上海北站開	上午七點(快車)	上午九點(特快車)	上午九點二十分(三四等車)	下午三點五十分(快車)	下午五點五十分(特快通車)
▲上海南站開	上午七點十分(快車)	上午九點〇五分(特快車)	上午九點三十五分(三四等車)	下午四點(快車)	
▲松江開	上午八點三十四分(快車)	上午十點二十九分(特快車)	上午十一點十一分(三四等車)	下午五點二十三分(快車)	下午六點五十七分(特快通車)
▲嘉善開	上午九點二十四分(快車)	上午十一點十四分(特快車)	下午十二點十六分(三四等車)	下午六點十三分(快車)	
▲嘉興開	上午九點五十八分(快車)	上午十一點四十六分(特快車)	下午十二點五十三分(三四等車)	下午六點四十七分(快車)	下午八點十分(特快通車)
▲硤石開	上午十點三十六分(快車)	下午十二點二十一分(特快車)	下午一點三十八分(三四等車)	下午七點三十二分(快車)	
▲長安開	上午十一點二十二分(快車)	下午十二點五十六分(特快車)	下午二點二十六分(三四等車)	下午八點十一分(快車)	下午九點十七分(特快通車)
▲杭州開	下午十二點三十分(快車)	下午一點五十五分(特快車)	下午三點四十六分(三四等車)	下午九點十五分(快車)	下午十點十五分(特快通車)
▲閘口到	下午十二點四十五分(快車)	下午二點十分(特快車)	下午四點十五分(三四等車)	下午九點三十分(快車)	下午十點三十分(特快通車)

○上行車

站					
▲閘口開	上午六點四十五分(快車)	上午九點二十五分(特快通車)	上午十點十分(三四等車)	下午三點五十分(快車)	下午五點四十分(特快車)
▲杭州開	上午七點十五分(快車)	上午九點五十分(特快通車)	上午十點五十分(三四等車)	下午四點十五分(快車)	下午六點〇五分(特快車)
▲長安開	上午八點二十三分(快車)	上午十點四十四分(特快通車)	下午十二點十三分(三四等車)	下午五點二十七分(快車)	下午六點五十九分(特快車)
▲硤石開	上午九點(快車)	下午一點(三四等車)	下午六點三六分(快車)	下午七點三十一分(特快車)	
▲嘉興開	上午九點四十七分(快車)	上午十一點五十三分(特快通車)	下午一點五十四分(三四等車)	下午六點五十分(快車)	下午八點十三分(特快車)
▲嘉善開	上午十點十一分(快車)	下午二點二十二分(三四等車)	下午七點十五分(快車)	下午八點三十七分(特快車)	
▲松江開	上午十一點〇五分(快車)	下午一點〇四分(特快通車)	下午三點二十八分(三四等車)	下午八點〇八分(快車)	下午九點二十六分(特快車)
▲上海南站開	下午十二點二十分(快車)	下午四點五十五分(三四等車)	下午九點二十分(快車)	下午十點三十分(特快車)	
▲上海北站到	下午十二點三十分(快車)	下午二點〇五分(特快通車)	下午五點十分(三四等車)	下午九點三十分(快車)	下午十點四十分(特快車)

注意○表內特快通車係滬杭直通特別快車

著名婦科聖藥
烏雞白鳳丸
各埠大藥房均有代售　丸內包紙印有雙獅商標為記
廣東陳德園老藥局發行　上海河南路

烏雞白鳳丸服後能坤陰和順堪稱天下
配成丸　保平安　無雙品　叶夢蘭
本園所製之烏雞白鳳丸統治婦女一切經病及虛弱等症服之立見奇效務須認明本園出品庶不致誤

上海縣註冊商標部給照
痔
立刻止痛一瓶斷根
化痔神丸　痔瘡斷根散

高等住宅
從廉出租　絕好機會
麥特赫司脫路一百二十四號華嚴里
彙福公司經租部啟

緊要聲明

私立克爾文方言學校
電話西四八一八號

日光公司

永安公司

永昌泰　金五號
（電話中央一九九四號）

永安醫院　負責除根
花柳

遊藝

◉電影◉

北京（北京路）學府情潮（價）（日）四角、六角（夜）六角、八角、一元、九角（時間）三時、五時半、九時一刻
南京（愛多亞路）義博佳人（價）（日）六角、一元（夜）一元、一元半、二元（時間）二時半、五時半、九時
卡爾登（靜安寺路）情種（價）（日）六角、一元（夜）一元、一元半、二元（時間）三時、五時半、九時一刻
夏令配克（靜安寺路）歌台春光（價）（日）六角、一元（夜）一元、一元半、二元（時間）三時、五時半、九時一刻
光陸（博物院路）如意郎（價）（日）一元、一元半（夜）一元半、二元、二元半（時間）三時、五時半、九時一刻
卡德（卡德路）浪漫女子（價）（日）一角、二角、四角（夜）一律（時間）三時、七時、九時

奧飛姆（曹家渡路）飛騎俠（價）一律二角（時間）二時、七時、九時
奧迪安（北四川路）神女（價）（日）五角、七角（夜）七角、一元（時間）三時、五時半、九時一刻
新中央（海寧路）第三集荒江女俠（價）（日）三角、四角（夜）四角、五角、六角、八角（時間）三時、五時、九時半
愛普廬（北四川路）情侶仙樂（價）（日）四角、六角（夜）一律（時間）三時、五時半、九時一刻
百星（老靶子路）色中餓鬼（價）（日）三角（夜）四角、六角（時間）三時、五時半、九時一刻
武昌（武昌路東）魚雷艇（價）二角、三角　日夜一律（時間）三時、七時、九時一刻
新愛倫（虹口海寧路中）碎琴樓（價）（日）一角、三角（夜）一律小洋（時間）三時、七時、九時
虹口（乍浦路海寧路）咫尺地獄（價）二角、四角　日夜一律　幼童減半（時間）三時、五時、七時一刻、九時一刻
國民（乍浦路海寧路）暹羅野史（價）二角、四角　日夜一律（時間）三時、五時、七時一刻、九時一刻
山西（海寧路北山西路口）拼命奪美（價）（日）二角、三角（夜）四角　一律小洋（時間）三時、七時、九時一刻
世界（閘北青雲路）十四集紅蓮寺（價）（日）一角、三角（夜）三角、五角　一律（時間）三時、六時半、八時半
中山（梧州路）石頭公主（價）（日）二角（夜）三角、五角　一律（時間）三時、七時、九時
浙江（浙江路神州旅社隔壁）荒唐戀愛（價）（日）六角、四角（夜）一角、二角　幼童減半（時間）三點、五點、七點一刻、九點一刻
通俗（大東門南小南門北）戰地小同胞（價）（日）二角、四角（夜）一律（時間）二時、七時半、九時半
長江（平涼路黃浦碼頭）俠盜一枝梅（價）日夜一律二角　幼童減半（時間）五時、七時、九時
萬國（虹口狄思威路大）黑俠（價）（日）一角、三角（夜）一律（時間）三時、七時、九時
東海（提籃橋下海南前面）故都春夢（價）（日）二角、四角（夜）一律（時間）二時、四時、七時、九時一刻
巴黎（霞飛路）優伶外史（價）（日）六角、五角、一元（夜）八角、六角、一元（時間）三時、五時半、九時一刻
光華（孟納拉路口）狂風暴魚（價）（日）一角、四角（夜）四角、六角　一律（時間）三時、五時半、九時一刻
百老匯（東百老匯路）野會（價）（日）三角、五角（夜）四角、六角、七角、八角（時間）五時半、九時一刻

恩派亞（霞飛路）十四集紅蓮寺（價）（日）二角、四角（夜）三角、六角（時間）三時、五時、九時一刻
九星（福煦路成都路南）黑鷹軍（價）（日）一角、四角（夜）一律（時間）三時、五時、九時一刻
福星（西藏路新世界南部）眞假姑母（價）（日）一角（夜）二角　孩童全票　一律小洋（時間）三時、五時、九時一刻
中央（六馬路）施公案（價）（日）四角、五角、八角（夜）五角、六角、九角（時間）三時、五時、九時一刻
閘北（大統路蒙古路）黃海盜（價）一角　日夜一律　幼童減半（時間）一時、三時、七時、九時
黃金（八仙橋）化外公子（價）（日）一角（夜）三角、四角　一律（時間）三時、七時、九時一刻
東南（民國路）七重天（價）（日）二角、四角（夜）三角、五角（時間）三時、五時、九時一刻
共和（西門方浜路）綠林翹楚（價）（日）小孩一角（夜）一律二角（時間）三時、七時、九時
蓬萊（小西門蓬萊市場）中集野人記（價）二角、四角　一律　幼童減半（時間）三時、五時半、九時
中華（吉祥街）女俠飛燕（價）（日）二角（夜）三角、四角、五角、六角（時間）三時、七時、九時

◉京戲◉

天蟾舞台　第十本封神榜（價目）（夜戲）一元、三角（日戲）五角、三角、三百
更新舞台　力殺四門　周瑜歸天（價目）（日戲）五角、四角、二角、一角、三角
更新舞台　二本西遊記（價目）（夜戲）一元、二角、五角、三角、七角、二角
大舞台　四杰村　百涼樓　全本草橋關（價目）（日戲）一元、六角、五角、四角（夜戲）一元、二角、八角、二角
大舞台　取巴杰　洪羊洞　程秋艷　全本文姬歸漢（價目）（夜戲）二元、一元、六角、八角、六角、四角
齊天舞台（地址愛多亞路西新橋西）芸娘　上天台　五花洞（夜戲）一本頭西遊記
三星舞台　四本水泊梁山（價目）（夜戲）八角、六角、七角、五角、四角、三角
新東方劇場（橫濱橋北）全部水滸梁山（價目）（夜戲）七角、五角、三角（日戲）改良國劇曾審
寶興戲院（閘北寶山路西寶興路口）（日）二本（日）月　雌雄盃（夜戲）仙俠玉蟾（價目）一角、二角、一角半

◉遊戲場◉

神仙世界（每位大洋一角）（女子招待）京（日）南歸（夜）御碑亭　新劇（日夜）上海狗蒼蠅　李三娘
大世界（門票小洋三角）影戲　角技艷史　京（日夜）花珠記　宋江
新世界（門票小洋二角）影戲　飛劍女俠　新劇（日夜）誰是瘋女　京劇四本西遊記
小世界（門票大洋一角）影戲　飛行大盜　京（日夜）白水灘　七本征西　新劇（日夜）婚姻鏡　舞女美姑娘
永安天韻樓（門票小洋三角）影戲　狗偵探　京（日夜）十七、十八本穿金寶扇恨
新新花園（門票小洋二角）新劇（日）蟾子捉姦（夜）京劇斷腸亭　精神團　京（日）雙姊仙子（夜）四本紅蓮寺
花花世界（南京路市政廳）（門票大洋一角）京（日夜）關東馬鬭　頭本天河配　新劇（日夜）遺族　血淚千金
先施樂園（門票小洋三角）影戲　關東大俠　遊月宮　天河配

光陸大戲院
今日三次開映三時・五時半・九時一刻
不可思議的男性模型
俊俏熱男世界大情人璇宮艷史主角
希佛萊生平得意熱情鉅作
熱如瀾濤膽絕　笑如瀑練源來
情狂怒翻不！　料銀西源而！
如意郎
MAURICE CHEVALIER in THE BIG POND
溫軟撼心！　膩艷入骨！
自璇宮艷史問世後婦孺咸知有希佛萊其人工言笑善做作擅表情能歌舞十全十美當世撫第二人也其歌喉之歡和聆者心誠意服其做作之談諸令人通身骨節舒暢其言情之發貼地人佩服五體投意思一副嘴臉之可世歡笑尤具不人情議之魅力是有間之至賣是天之驕子

巴黎大戲院
霞飛路華龍路西　電話三五一一二號
今天日夜開映　日戲三時　五時半　夜戲九時一刻
烏發公司之又一偉大出品
奧伊斯特爾　名齊新靠　明星一　威納・克羅斯・珍妮・猶哥　合演奇情鉅片
優伶外史
欲免擁擠　購票請早
有離奇之有驚人之有動人之劇技之熱情戀！
有偉大之有罕見之有深切之背景象戲悲哀！
馬戲技藝勝過四大天王
纏綿悱惻勝過笑聲淚影
葛萊泰嘉寶主演
野蘭花
下期開映
價目　日戲（樓下）四角　六角（樓上）八角　夜戲（樓下）六角　八角（樓上）一元

卡爾登影戲院
今天最後三場開映
雷門諾伐羅最新偉大傑作
美化的五彩熱情鉅片
情種
RAMON NOVARRO in "DEVIL MAY CARE"
溫香奇祕　妙趣萬端
價目（日）六角　一元（夜）一元　一元半　二元

南京大戲院
清涼避暑怡情悅性唯一勝地
愛多亞路西藏路西　電話一〇七八二
今天日夜開映：日戲三時　五時半　夜戲九時一刻
全部對白　驚心動魄　哀艷名片
WILLIAM FOX presents Cameo Kirby
哈羅茂雷　瑙瑪泰梨　合演傑作
義博佳人
有動人之情歌。有慘酷之暗殺。有驚人之決鬥。有媚人之蕩婦。有放浪之酒肆。有奇離之情史。八門五花。悅目賞心。情節根據百老匯開演久久。備受獎許之名劇。
不日開映
新群芳大會
全部對白歌舞　無上滑稽巨片
價目　日戲　正廳大洋六角　樓廳大洋一元　花樓一元半
夜戲　正廳大洋一元　樓廳大洋一元半　花樓大洋二元

浙江大戲院
浙江路神州旅社隔壁　電話六三三七八九號
今天三點　五點一刻　七點一刻　九點一刻開映　可以接連看映
科學化的神祕鉅片
荒唐戀愛
UNHOLY LOVE
反老還童不足奇　人工得胎更驚異
華文字幕　孩童概不招待
請諸君速來研究此中的奧妙
價目　正廳小洋二角　樓廳小洋四角　六角　日夜一律

百老滙大戲院
東百老匯路匯山路口　電話五〇三二五號
今天日夜開映四場
「熱女郎」克萊拉寶女士肉感傑作
全上海人士所渴望之
浪漫半裸有聲對白熱情誘惑巨片
野會
特場加映梅蘭芳有聲影片「刺虎」
時間（日）下午二時　四時一刻及（夜）七時一刻及九時兩場
價目（日）三角　五角　七角（夜）四角　六角　八角　兒童二角　三角　四角　日夜一律

奧迪安大戲院
北四川路六百號　電話五四二一二
蘭花姑娘考玲格萊菲士退隱前之幽艷傑作
神女
今日起減低票價　特映上選名片
特別減價（日）四角　六角（夜）六角　八角
時間　下午三時　五時半　九時一刻
幽婉的做派，誘艷的表情，富麗的佈景，劇烈的戰爭，是神女之權威，是美人之血淚，是英雄之壯史，是民族之特徵！

北京大戲院
北京路貴州路口　電話一四七一〇
今天開映日戲三時　五時半　夜戲九時一刻
浪漫滑稽對白歌舞香艷名片
學府情潮
SO THIS IS COLLEGE
歌唱舞蹈・別開生面・滑稽談笑・噴飯發噱・溫香纏綿・醉人心意・
日夜三場同時加聘名滿世界之
蒙特馬歌舞大藝團
全班藝員色藝雙絕妙齡少女八人
登台表演情歌妙舞
價目　日戲　正廳小洋四角　樓廳小洋六角　花樓小洋九角
夜戲　正廳小洋六角　樓廳小洋八角　花樓大洋一元

時事新報館同人敬送萬靈痢疾藥

逕啓者此爲靈痢疾藥會經本埠萬昌典當業已施送年數十年之久靈驗異常近因萬昌停歇敝館同人等覓得原方依法配製繼續施送並刊原方凡有患痢疾者請將贈券剪下塡明姓名住址至上海望平街敝館領取惟每人限送一瓶外埠函索附郵票兩分敬啟

贈券　▲憑券每人贈送萬靈痢疾藥壹瓶▼
姓名
地址

大世界存款游覽部
存款章程

甲（活期存款）存數自銀元一百元起滿二百元每月贈游券一張多則類推利息按月七厘每半年複利

乙（定款存期）一百元爲一份定期一年每份每月贈券四張到期無息還本三年者贈券五張五年者贈券六張

丙（定期存款）一百元起碼每月贈券一張多則類推定期一年到期取本利一百十元二年者一百念元三年者一百四十元五年者一百八十元

丁（逐月付息）一百元爲一份每月贈券一張定期一年逐月支息八角三年者九角五年者一元

戊（對本對利）一百元爲一份定期七年到期取本利二百元每年贈券念張分春夏秋冬四季照付

己（長券存款）一千元爲一份定期一年週息八厘贈長年游券一張

庚（長券存款）四百元爲一份定期一年贈長年游券一張到期無息還本

注意　辦事時間上午十二點起下午八點止　電話一六八五六　章程函索卽寄

國產化粧品
五洲美容霜

秋風送爽玉露生涼菱花常對月貌依然是則久用……五洲美容霜之功效也

五洲美容霜質純氣香具嫩膚之奇功

美顏之妙品盥後抹之卽爲皮膚吸收不現痕蹟可免秋風侵凌也

五洲大藥房發行
總店　四馬路
第一支店　天后宮橋
第二支店　北四川路
第三支店　南市東門路
分銷處　西門　蓬萊市場

OKASA
安康益嗣丸

德國覲斯發明
德國政府註冊

一九二八年法國巴黎萬國醫藥展覽會榮獎頭等獎証金大獎章各國名醫認爲治靈補弱療出其右之靈藥

風行世界的唯一純淨有効滋補聖品

補腦補血　強身健體　諸虛百損　概可治愈

中西文說明書及醫師証承索郵卽寄

各埠大藥房本埠中外新藥房均有出售

上海博物院路廿號
中國獨家經理　德商高吉洋行
電話一六三六六號
外埠代售　南京城內府東大街中大美藥房

文藝月刊　第二期出版

本期要目

1 法國名畫一幅……彩色版
2 樂曲創作之要點……邱仲廣
3 文藝新論（續）……洪爲法
4 平凡故事……沈從文
5 流亡之後……袁學易
6 總有那一天……拾鼓
7 金的價格（續）……金滿成
8 亭子間裏的話……瓈梁羣
9 世紀末英法文壇……璐石君
10 [illegible]戲的一段（續）……鍾憲民
11 法詩選譯……滕剛
12 餘目繁多不備錄

▲本刊第三期業經付印准十月十五日出版
▲預定處：南京成賢街五十號
▲代售處：全國各大書坊
▲價格：全年三元　半年一元六角　零售每期二角五分

蚌殼市場

胭脂

▲蚌殼專家　每一種營業，都有不同的專家．蚌殼雖微，亦有專家在專心加以管理．蚌殼專家，能告訴你一切關於蚌殼的故事．倫敦蚌殼市場的主人，曾對人說：「東方人民爲一枚蚌殼而殉其生命者，事非罕見．他們對於某種蚌殼，認爲一種宗敎的象徵．得之則生，不得則死，得之者，卽用之爲傳敎之信物，傳家的珍寶……因蚌殼而起爭鬬，不惜以血肉相見……」似乎有點信口胡說，毫無根據．然而一愛之則寶之，曾有許多有名的人物，愛蚌殼成癖，不惜以巨額金錢，購買這種無用之物爲暇日鑒賞之用．更有一位收集蚌殼的專家，是荷蘭國人，他有一枚十分奇妙的蚌殼，常以自豪，自爲世間獨一無二的寶物．不知有一天，在某處拍賣店中，忽發現一同樣的蚌殼，這位專家就依着標價，出了幾百金磅，立刻買了下來．拿到了手，就在地上一擲，以脚踏之成粉，欣然的對人說：「現在，這種罕有的蚌殼，只有我那一只了！」你看，他對於蚌殼的熱衷又何如？

▲愛神浴盆　瀕洋之中，常有一種極大的蚌類，假使你不愼而以足踏及其殼時，牠就會閉上牠的殼，把你的脚踝咬緊不放，害得你不能行動．這種蚌類，身體極大，俗名「咬人蚌」，又名「愛神的浴盆」，只因爲牠的殼大得非凡，的確可以充作洗浴之用啊！在那倫敦的蚌殼市場中，這種蚌殼，亦有出售，最小的，闊及二英尺，最大的，聽說可以藏一條牛呢．

記印度之匪族

作奇

▲專以刼掠偷竊爲生▼　印度有所謂匪族者，專以刼掠偷竊爲生．族人皆土著，間有爲印度古時皇族之後裔者．族中人遍布全印度，其總數約在百萬左右，組織嚴密，行動詭祕，作奸犯科乃若輩之唯一職業．刼掠工作，無分男女，其子女則充當細作探子．

▲政府對之束手無策▼　此輩匪民行刼之時，既不攜火器，亦不佩刀劍；且行刼地點必離鄕井數十里以外．刼得贓物，由大衆均分，爲數殊鉅．據調查所得，印度某省曾於一年之內被刼三百三十萬盧比，其中因破案而吊出之欵，僅佔全數十分之一．觀此可見其匪勢之猖獗．印政府對之，竟至束手無策．英國救世軍領袖蒲斯居寇氏，於鋤奸除惡之工作，久着偉績，邇來目擊印度匪焰之熾，乃挺身而出，將以感化此輩匪民爲己任，不知若輩將就範否也．

▲不做强盜不得妻子▼　最近救世軍中一職員語人云：『印度匪族極富團結力，每一匪族特選壯男三十人，組成一行刼隊，專任刼掠偷竊之工作，餘則從事耕耘．設或行刼隊中之一人爲警察所逮捕，立由族長指派一人，以補其缺．倘此被派者逡巡不前，族中女子必百般嘲弄，指爲懦夫，無有願妻之者．以故族中有「不做强盜不得妻」之成語，幾已成爲一定不易之規律焉．

中華國民拒毒會來稿

烟鬼對妻子說：我將要把你們都裝入這裡邊去了！

▲乘女熟睡割耳盜寶▼　『有一匪族專從事於珠寶之盜取．緣印度土女咸以積蓄所得，購置珠寶而繫諸耳際，幾如以兩耳爲銀行者．因此之故，若輩之兩耳習藉人工方法，特爲增大，以便容納巨量之珠寶．此一匪族中之匪徒皆佩一銳利之刀片於食指．行竊之時，乘土女熟睡之際，潛行至其身側，以刀片輕割其耳，而剝除其珠寶．因割切之得法與夫皮之堅厚，故被割者往往不爲所驚動．

▲匪履一雙可以拒賊▼　『印度土房之四壁大半以泥土或籬笆築成．匪民善穿窬術，每次行竊，例不破扉直入，乃由穴壁而入者．歐人住宅之被竊者時有所聞，防衛之法唯有雇用一匪族中人，以爲司閽者．其工資約爲每星期二三先令．匪民受雇後，每夕必以其履置諸廊廡，其他匪民見之，卽不光臨是宅．故屋主苟見匪履常在，卽可高枕無憂矣；然則此匪履者實不啻屋主人之護身符也．惟當屋主易地以居時，必須將原雇司閽者解雇，而另雇當地之匪民以代之；否則必受累不淺矣．

▲雇用客匪屋主受窘▼　『嘗聞某歐人，忽於爲此．入夜下榻於花園中．翌晨醒來，但見屋中鏡屏盡行懸諸枝頭．入宅檢視，器物俱在，惟書桌之抽屜悉被抽出，什物則散置一地，凌亂不堪．經一度調查，始知係當地匪民所爲．蓋若輩因憤屋主之僱用客匪爲司閽，特爲此以警告之耳．事後該歐人亟將原雇司閽者易以當地之匪民，始能安居無事．觀此可見印度匪族之不可惹矣．』

她的一生

莫泊桑著　蔚南譯

神父督皮耶先倒發呆了，接着來了一種按不住的憤怒，他擎起他的大雨傘向那羣小孩子頭上盡力打下去．這種嚇慌了的小孩子都拚着兩條腿很命地逃走．如今神父正面對着那躺在地上的母狗了．母親努力想站起來，但是他不許狗立起來，他簡直發狂了，他用出腕力來要虐殺這條狗了．因爲被鎖在鏈條上的，狗逃不開去，在神父痛擊之下盡力掙扎，可怕地哀號．神父把那頂雨傘都打斷了．兩隻手於是「空空如也」了，他便立到狗身上去，發狂一般地踏着，踐着，壓碎那匹母狗：在他踐踏之下，最後的一條小狗便被踏了出來；他又拚命用脚跟來了結這條母狗的性命；那匹浴着血的母狗却還在一羣眼睛還未睜開的肥胖的，叫號的在找尋乳頭的小狗中間亂動呢．

若納早已逃開了；但是那個神父忽然被人握住了頭頸，被人一記耳光把他的三角帽都打去了，這是男爵．男爵憤怒極了，拖着神父一直拖到柵門邊，把他擲在路上．

英國飛行界之第一人

秋水

○一一裸體從事一一○

時，法國之飛行事業，已較英國爲完備．各種機械，亦已早有製售．馬羅旣至法，乃求得一雙翼之簡單飛機，在巴黎郊外，作長時期之試驗．須知當此時際，此種飛機，組織方面，尙極幼稚，具有飛機之形，尙無飛機之實．馬羅經幾度之試驗，竟未能飛越地面尺寸；又不禁大失所望．然而吾人欲成偉大之事業，當具有偉大之精神與毅力．中途折挫，事不可免，因折挫而失望，大非偉人所宜有；馬羅乃發其心力，以爲澈底之研究，初以爲機身太重，乃拆卸其非必要之部分，試之仍不動；乃更取去預儲於機中之汽油，僅留足敷三四分鐘之燃料，再試之又不動，遂不得不求敎於他人，照則更窮其所知，以改造其機件．一日，爲十一月之初旬，朝露未乾，馬羅卽出而試驗，機關旣觸，馬達軋軋而動，其機忽自然行，雖不高飛，却前進未已，知已有一線之希望，乃任其前進．良久，機忽御空行，轉瞬而霄霞在望矣．馬羅大喜而呼，形如瘋狂，莫知此身之何在矣．事後，馬羅嘗語人曰：「此種快樂，殊非筆墨之可能形容，更非常人之所能意會；世之得嘗其中實況者，捨余外，僅得五人而已．美國之拉脫兄弟，巴西之聖脫杜蒙，與夫法國之法孟及地裂葛郎治是也．（註，此五人，均爲世界飛行之先進者，各自製飛機，而試驗成功也）．

○一一得不償失一一○

當馬羅乘機作第一度之飛行時，於快樂之餘，竟忘其生命之危險．意志稍定，忽覺機向左側，已呈力不可主之象，覆機殞命，已在轉瞬間矣．馬羅乃大駭，急以手撥機，機遂緩緩降地，生命以保．時環而觀者可數百人，雖其機飛行僅數十碼，然事非偶然，咸大嘆服．自是以後，馬羅又日就研究，二次之飛行，爲程竟達數百碼矣．乃携機返國，至一九〇九年三月三十日，作公開之試驗，竟飛行至一英里左右．國人遂駭服，向之加以譏笑者，咸咄咄稱羨不止．同年，馬羅與蕭脫機器公司商，以英國之原料，製成一國貨之飛機．加入倫敦每日電訊社發起之英國飛行競賽，馬羅以第一名得獎一千金磅．人均以此爲馬羅賀，然考馬羅歷年來除精神上之犧牲不計外，金錢上之損失幾達二萬五千金磅，一千金磅直千牛之一毛耳．亦可謂得不償失；然而馬羅此舉，實開英國飛行界之先河，有功於人類，殊非淺鮮．其精神上之愉快，已爲任何人所不能及，區區金錢之損失，更何足道哉！（完）

幾個縣長口中的禁烟

雪

第七屆全國拒毒週到了又要鬧個不了．久禁的烟民或許聽到這個聲浪也會奮興起來．在下昨天經過拒毒會偶然見了四封公函曉得目下的禁烟單靠政府的確是靠不住的，還要靠着我們民衆起來自覺才行．

那四個縣長的報告我們，便可知道做縣長的要在有特殊情形的區域禁烟，也受着環境的追逼，無從禁起，實在也是一回痛心的事．下面便是三個縣長報告公函中之一段．

第一：湖北應城縣縣長說：「下邑土地磽瘠，人民幸無種毒卉惡習，祗緣尙在寓禁於征時期奉令一再展限，淸理特稅以致毒物輸入未能杜絕．據上年底調查報告全境因患病吸烟者不下四百餘人，嗣經縝發佈告勸令禁戒復查遵令已經吸者不過三十餘人，想見中毒之久收效爲難」此乃兩湖特稅延長之成績．

第二：四川合川縣縣長說：「敝縣長接任以來今年已經根株盡絕其餘過道烟土則由禁烟查緝處科以每兩五仙之罰金售店吸戶每設一燈科罰金二元五角其欵概作當地軍政各費之補助」云云，可知四川禁烟查緝處還沒有取消．

第三：四川江北縣縣長說：「查禁烟一項在二十一軍軍區以內設有專管機關辦理成績如何敝府無從查明」可知軍人收稅四川不異從前．

第四：廣東臨高縣縣長說：「查敝縣禁烟行政事項向歸禁烟局辦理」云云．廣東禁烟局尙未取消烟賭捐依舊收取無疑．

吸鴉片的三快

鋒

眞的：人非痴呆，誰都曉得享受快樂；和趨避有害的事情，然而利害的關係不能一眼望到；或者是祗貪極短的時間目前的快樂，貽害終身．

就像那吸鴉片的人，最初不過隨便戲弄，覺得很有趣味的還能作些小病，總算是藉口的好機會，但是日子久了，知道牠的害處，也就不願意再改了．

我在鄉下聽過一段很有意思的話，雖然不算最流行的成語；但是一個很好的規言，我不妨寫出來，一則規勸沒有這種嗜好的人，要小心；一則警告已經有癮的朋友們快改掉：

『抽大烟的人有三快：窮得快！瘦得快！死了抬得輕快！』

朋友們：這是切身的利害，要大家多念幾遍，細細思索，這是何等滋味？！

幾件希罕事

堯昌

天下之大，無奇不有．下列幾件可算我們少見之事了．

○……六十四歲老嫗再醮……○杭州地方有個老寡婦，前夫姓張，家住該處復興里六號門牌，今年已有六十四歲．因愛好修飾，雖然這樣年紀，却倒也「豐韻猶存」，上月由姓顧的一位冰人介紹，在本月二十日與一位姓楊的結婚．聞新郞現年四十歲，在大馬路醬鴨舖內爲夥友，一時傳爲奇談，莫不嘖嘖稱奇．

○……九齡童會生單戀病……○香港人謝某，住在西環加倫路，他本人在越南經營商業，生有一子，名兆平，年僅九齡，在九月中旬，忽患病臥牀，終日囈囈自語，時呼「姊姊？」不止．其母不知其係心病，延醫調治．可是病勢非但不減，反日見沉重！他母親眞焦急得像「熱鍋上的螞蟻」一樣，因兆平平日聰明異常，父母都很寵愛，見其奄奄一息，危在旦夕，一轉念間，知道他時呼「姊姊！」是他的平日所極端愛慕的陳姓女郞．女郞名秀娟，與謝姓同街，年祗十二歲，謝平日曾對同學講：「如果能得陳秀娟爲妻，雖死無憾！」其母因「心病必須心藥醫」所以一面百般安慰其愛子，一面設與陳姓訂婚云．

○……發現猛虎無獨有偶……○廣東徐聞縣屬深山中伏有老虎很多，在本月十四日下午，有二個農夫在該縣屬北江地方耕種回來，行經中途，後面忽起來斑紋猛虎一隻，潑潮水似的跳躍追來，二人手足無措，但究被啣去一人，另一農夫急奔告防軍，追捕無着；又英德城下街閣仔角地方，該處接近荒野，在八月二十四日早上，發有猛虎一隻，闖入姓楊的農人家裡，家人急避免難，但結果所畜大母豬一隻被虎吞去．該處係近城地方，發現老虎，實爲第一次．卽全世界亦很罕有的事！

○……湖北來鳳苗放雙穗……○年來米價，飛也似的增漲，我們無產的窮同胞，沒一個不愁眉蹙額，叫苦連天．這因爲奸商運米出洋，和農田欠收所至．可是今歲秋收，各地告豐．蘇．浙．皖．川．滇．等各省，莫不「五穀豐登」，卽向來靠華米接濟的日本，也會運米來華．又像安徽江西二省，當局向來禁止出口，今秋也因田地豐收，撤消禁令．『平地一聲雷』，米價由二十四五元激跌到十六七元．而同時湖北來鳳縣地方，田間大都一禾雙穗，眞是『空前未有』！該省主席何成濬特具呈國府備案云．

○……一隻鴨生有四隻脚……○廣州市的東愛動物公園，在今年四月裡創辦以來，一切工程，都可次第完畢，內部對於各種動物的收羅，煞費苦心．最近該市西關市民名歐陽奇，送來一隻生有四隻脚的鴨．陳列在內，這隻鴨較常鴨稍異，而尾部又生出二隻脚來．形式與尋常鴨脚沒有二樣，不過比前脚來得短小，一共生有四隻脚．據說：這隻鴨從鄉間出重價買來的．

旁氏白玉霜　V

玉顏生春

講究修飾之女子．每日必用旁氏白玉霜．以其質純香濃．最有益於肌膚．終年搽用．手面頸臂．潔白滋潤．永無粗糙變色之患．容貌之秀麗動人．可操左劵．

旁氏白玉霜．行銷有年．品質高超．世界各國．閨秀名媛．皆樂用之．

各藥房洋貨店化粧品店均有出售　認明瓶貼以防假冒

中國總經理　美商怡昌洋行　上海廣東路三號

贈券
附上郵票五分卽寄旁氏白玉霜樣子一小管　此致
怡昌洋行白玉霜部
姓名
住址
（時事十七）